時報

中華民國十七年
五月十九日星期六
舊歷戊辰年四月初一日
今天二張售大洋三分
第八千五百四十八號

定報價目 本埠及日本一個月一元二角、三個月二元九角、六個月五元七角、九個月八元四角、全年十一元、南洋歐美各國一個月二元、三個月五元八角、六個月十一元四角、九個月十六元八角、全年念二元、郵費先惠概不折算

廣告刊例 「封面及評論」二行起碼每日每行一元四角「圖畫時報」每英方寸每天一元五角地位須於三天前預定「新聞欄內」每日每行四角五分「普通地位」三十字起碼每日每字一分二厘「彩色廣告」加一色手續費十元二色四十元三色九十元四色一百六十元價位格色須預向本館廣告部接洽

本館編輯部設於浙江路二十五號(小花園南首)電話中央六一二〇四 營業部設於山東路A字六號 電話中央六一二〇一 電報掛號二五一四 ▲中華郵政特准掛號立券 總照掛包特別優待寄送之報紙

美商 運通銀行啟事

本行爲全世界資本最大信用最著之銀行、專營匯兌押匯存款放款貼現等各種銀行業務、利息優厚、取用敏捷、附設旅行及轉運部、代客辦理購運船票貨物、不取佣金、並代售旅行支票、取款尤極便利、本行以數十年之經驗、與簡捷之手續、深知定能得各界滿意也、如承以上項業務見委者、請與本行陳子勳君面洽 九江路十五號 運通銀行謹啓 電話中央六一九七七 2831

福安人壽保險公司緊要啓事

啓者本公司日前失慎、有一部份之簿據已被焚毀、各保戶之通訊處無從查考、故特登報通告、凡持有本公司人壽保單者、請將保單及收條携到本公司登記、以便查核、通訊外埠請即通訊報告、並將通訊處詳細列下、勿誤、至要、本公司1核通訊處仍在原處四川路本公司照常辦公、特此奉告 2827

福安保險公司啓事

本月十五夜二時本公司房屋因走電失火略受損失、全部幸未波及、現因修理房屋遷在四川路樓上照常營業、特此通告 2819

老靶子路 福生路口 電話北一二二五二
福生公司創立
上海唯一清潔食品處
上海獨一高尚酬酢所

百星 中西藥社 今天開幕

公理得最後的勝利 (註)
[illegible]
總發行所 標本永安堂
總代理 上海林大森[illegible]
各大藥房及[illegible]紙店

星牌 商標 華商 屈臣氏 老牌 衛生汽水上市
四大特色 檸檬水 沙示水 香澄露 葡萄露
總發行所上海[illegible] 電話中央二七二六

應選江蘇縣市指導委員諸同志鑒

凡應選各縣市指導委員者、務須親來登記、並受考試、詳情另登報端、[illegible]
倪弼 汪寶瑄 顧子揚 鄭錦 李壽雍 周狄 [illegible]同啓 2806

▲徐州 徐州中等學校反日運動委員會聯合會、聯絡各小學校、於十四日上午在徐女中開反日運動大會、到二十餘校、達萬餘人、開會演說後、即擬聯合游行、以戒嚴司令部轉達總司令命令、不必爲此大規模之示威運動、乃改由各校分隊出發、不取聯合大隊形式、又徐州各界於十四日在商民協會開五三濟南慘案後援會成立會、到各團體代表四五十人、通過組織條例、委員會設常委五人、分總務宣傳組織三部及秘書處、推舉縣黨部・學生會・商民協會・縣政府・公安局・五團體任常委、

▲長沙 長沙各界、對此次濟南事件、憤慨異常、各商店均於門首張貼實行對日經濟絕交、不買賣日貨等字樣、各公私立學校男女學生、亦擬組織湖南學生反日外交後援會、曾推代表至省黨務指導委員會請願、並呈遞請願書、要求將下列各條轉呈國民政府、向日本提出、㊀撤退山東及駐在中國境內各日本海陸軍、㊁懲辦槍斃濟難同胞與慘殺交涉員蔡公時之凶手、㊂賠償損失、㊃日本政府須正式向國民政府道歉、㊄自動的廢除中日間一切不平等條約、㊅擔保以後日本不得再在中國境內阻撓北伐進行、及屠殺同胞事、當經該會允候提交委員會討論、

▲南昌 江西全省學生聯合會、十四日下午二時、召集全城學校、開反日運動大會、到數十校、決議㊀組織江西學生反日救國運動大會、㊁組織委員會、(甲)推定本日到會九個團體代表、組織委員會、(乙)公推省學聯・一中・二中・女職・農專・十四小・葆靈・醫專・二職爲委員、㊂由本日各校代表大會通電各省各界、反對日本暴舉、一致爲政府後盾、㊃發起反日運動宣傳週、交委員會辦理、㊄組織學生軍、(甲)通告各校加緊軍事訓練、(乙)請求政府發給中等以上學校槍械、實地練習、(丙)各女學校加授救護常識、以上各條、函請省學聯辦理、㊅推派代表赴商聯接洽、請共調查日貨、報告本會、並請自動禁絕日貨入口、㊆發起江西追悼濟案死難烈士會、交委員會定期辦理、㊇在反日運動宣傳週內、各校同學應臂纏黑布、以誌哀悼濟南死難烈士、㊈請市政府通令全市商店、在宣傳週內、下半旗誌哀、

▲南京 首都民衆經濟絕交設計會、開第三次常會、議決㊀創設救國第一工廠案、由原提案人草擬具體計劃、再交執行委員會討論、並推王季梁・過探先・張江樹・徐鳳石・熊雨同・顧錦城・擇日開會討論進行方法、㊁由執行委員會通告國貨工場及商店、凡國貨可代替日貨者、請報告本會、㊀通知各機關各團體自即日起停買日貨、㊀建議本京市政府聯絡商會組織誓不買日貨會、㊀建議本京市政府與商會、合行組織國貨陳列所於適當地點、

▲寧波 寧波反日運動會日貨調查隊、十七日於新寧興・新江天二輪抵埠時、實施檢查、查獲洋布瓷器等數十件、現暫存該會、待審查後、再行處分、

▲揚州 江都縣商協會組織之提倡國貨長期宣講團、於十七日上午、出發游行、並由商會長王敬庭、演講提倡國貨之關係、至十二時乃呼口號散會、

▲蘇州 蘇州學聯會於十八日議決、各初級中學以上男生、應一律組織學生軍、女生應一律組織救護隊、推定民衆教育學校、中山體專、成烈體專、蘇女中、東吳大學五校、組織籌備委員會、於十九二十兩日停課二天、分赴本外各埠、募捐學生軍服裝費、廿一日舉行化裝演講、又吳縣縣黨部、現訂六月三日、在公共體育場、追悼蔡公時烈士、

▲無錫 反日運動委員會、通日檢查劣貨、一部分商界要求寬限、昨由各民衆團體開聯席會議、討論辦法、議決(一)有替代品者、絕對抵制、如無相當替代者、不在此例、(二)嚴厲封存仇貨辦法、議決由商民協會自動組織拍賣場、限期出售、(三)通函反日會、遵照辦理、正在開會之際、忽有綢布洋廣南貨五金山貨六業五百餘人、手持小旗、來會請求維持商人血本、對於各業十五號以前所進之貨、一律准予銷售、自後若再販賣、甘受處罰、經該會允俟委員會開會解決後、再行答覆、該商等始散、該會執委開會、通過規定暫緩抵制商品範圍、對於檢查劣貨、仍繼續工作、又上海暨南大學宣傳募捐隊百餘人、昨日夜車來錫、住省錫中、十八日起、分赴城廂內外一帶、宣傳募捐、

▲常州 武進外交後援會、於十七日下午二時開會、選舉執行委員十五人、

▲鎮江 鎮地第二區第二小學校、昨日舉行雪恥運動會、聯立第三小學學生會亦組織反日暴行委員會宣傳隊、於十六日起出發宣傳、

▲嘉興 上海大同大學學生隊、於十七日來禾、爲反日宣傳工作、分十數組、每組七八人、持有竹筒、向各界募捐、

▲九江 九江各界反日外交後援會、已成立數日、積極進行、日昨又發文電四件、(一)請中央向日嚴重交涉、(二)請蔣總司令完成北伐、(三)催促第四集團軍北伐、(一)告日本全國民衆、

▲合肥 合肥外交後援會、

有正書局大廉價
學界通電，演講，募捐，組學生軍，熱心救國
商界對抵貨有已堅決進行，有請放寬限期者

本局所出各種名畫碑帖、[illegible]迹堂幅屏條對聯千有餘種、精美絕倫、向蒙各界讚許、今因行將遷移舊址、爲酬答歷年惠顧諸君雅意起見、特將所有存貨、自陰曆四月初一日起廉價一個月、各貨一律照碼六折、另設廉價部自一折至五折不等、尤爲便宜、機會難得、惠顧諸君尚希及早來購、以免失之交臂
上海四馬路 有正書局啓 2828

▲鳳台 五九國恥紀念、各界作大規模之反日運動、會場設在文廟前、到者各學校各團體教職員數千人、推中央委員和文廟主席、會畢游行、下午三十三軍三師教導隊及模校、并組演講隊、往各處宣傳、

▲青浦 自五九由縣黨部召集會議、議決擴大反日宣傳、迄今學生會仍繼續在城廂宣傳、對於反日運動、甚形激烈、並於十六日着手組織檢查日貨委員會、

▲如皋 如皋各界組織反日救國運動會、十三日成立、推舉縣公安局・縣教育局・縣黨部・通俗教育館・市行政局・如皋中學・縣立中學等十一機關爲執行委員、[illegible]濟絕交、(三)自即日起全縣[illegible]三日、哀悼濟南被難同胞、又中央大學如皋中學、自動的自十二日起停課三日全體出發宣傳、又如皋教育局、發起組織反共宣傳大會、於十一日在如皋中學開成立大會、到各校職員學生一千餘人、通過組織大綱、推舉吳文奎・石文光・徐[illegible]瑞・洪芝田・曹弗・馬振鵬・王[illegible]田等十一人爲執行委員、

於十二日假總工會開會、討論組織辦法、經決定分總務・宣傳・調查三部、推定各機關分任、又商界所組之外交後援會、於十二日通電、對日實行經濟絕交、

▲平湖 新倉對日經濟絕交委員會電 全國同胞鑒一致起來實行經濟絕交、同人等能力薄弱、願作後盾、

中國國民黨總登記的意義

中國國民黨黨員一致團結起來！團結是革命的基礎 驅除陰謀搗亂的反動份子！驅除寄生竊黨的惡化份子！驅除個人主義的腐化份子！驅除一切藉黨營私的投機份子！黨員請求登記者請向各區黨部及本黨部特設登記處接洽並索取登記須知總登記的意義等件 上海特別市黨務指導委員會組織部

上海反抗日軍暴行委員會經濟絕交進行計劃大綱

徵納救國基金之金額如下、一消耗類值百納七十、二奢華類值百納五十、三海味類值百納三十、四原料類值百納二十、五棉類值百納十、六機械類[illegible]、(一)(二)(三)[illegible]、十九散類值百納五十、十一木材類值百納二十、十二雜貨類值百納七十、(四)本國貨不能抵用之[illegible]、并未照貼通行證者、應照納本加倍之救國基金後、仍發貼通行證、(二)已定購未到之日貨、(一)由各業領取通行證[illegible]、一(二)預付清楚後、由會發給特許運輸證、一面通知海關碼頭業公會[illegible]、(三)[illegible]、數國基金加倍征收、(四)本計劃之施行細則及懲罰奸民條例暨救國基金保管條例登記辦法均另訂之、(三)自五月十六日起貨以示區別、(二)自[illegible]、民國十七年五月十七日公佈

江灣賽馬

陽歷五月十九二十號即陰歷四月初一初二日(星期六星期日)本會舉行第一四一次賽馬每日准下午一點一刻起賽本屆會員搖彩套頭票自一號至六百號每套售洋五十元可向靜安寺路一四五號本會預定特此佈告 萬國體育會謹啓 2-18

招商局江順輪船業務主任金廷蓀啓事

廷蓀業經招商局聘爲江順輪船業務主任、已於本月十二日到船就職、除呈報外、所有江順輪船十二日以前之貨物以及一切未了事宜、概由前業務主任自行清理與廷蓀無涉特此聲明 2820

東方雜誌 第二十五卷第三號

▲每册一角二分半 ▲全年二十四册 連郵費三元

今年歐洲三大選舉的預測(東京通信)……從予
現代日本政治之解剖……洪康
英帝國主義與新拉薩……江紹原譯
般虛文字學研究……聞宥

國際 達大利的新哲學家……
英國會的選舉與英國工黨……
美國計畫的道德之進化……

東方與西方 般虛的甲骨文字……
東三省的經濟與中國……
字林西報的中國政治之觀察……
美國與中國現狀之妥協……

再論電耕機并答祖國之留心是事者(巴黎通信)……彭錫綸
伊本納茲的文學見解和政論……倪文宙
石榴花(小說)……傅東華譯
餓(小說)(俄國賽米諾夫著)(續)……杜衡

新語林 新得諾貝爾獎金之一大利女作家……科學化的非洲……爲哥特的工具……零下五十度……

商務印書館

國際記載

波斯國立銀行將成立
政府擴張電報路線

十八日德黑蘭電、聞波斯國立銀行、不日即將成立、且將於波斯各要城設立分行、波斯政府近決議擴張電報線至俄國及土耳其邊界、現需新線一千哩、其材料多已向俄國購成、波斯政府且議購買船隻、俾緝波斯灣一帶之私運、聞船員擬用意人云、(路透社)

紐約證券價始跌後漲
儲備銀行提高利率

十八日紐約電、證券交易所午前繼續跌價、午後則價格回起甚速、
十七日紐約電、紐約儲備銀行已將再貼現利率提高至四釐半、

英著作家被控案注銷
下院憤警廳措置不當
內務大臣派員調查

十七日倫敦電、著作家與新聞家孟尼爵士、與其二十二歲女友賽斐芝被控在海德公園有不正當行爲、近已注銷、但警廳所用方法、已引起非常注意、拘此二人之便衣警員、有僞證情事、官場現正考慮公訴問題、同時警廳派警士二人赴賽斐芝女士服務之處、挾女士入廳、盤詰五小時之久、工黨議員瓊斯頓今日在下院提出此事、並宣讀賽斐芝女士之宣誓供詞、證明警廳以甚不體面之方法向之盤詰、下院大憤、內務大臣希克斯允以高級法官一人澈查此案、(路透社)

吳俊陞回黑說

◎戰局迫切後方吃緊之際、關於山海關方面後方警備、不及向日之閒、忽然決將黑軍及洮南方面之奉軍七營(？)全部於一兩日中撤至黑龍江及洮南等處、吳俊陞亦擬在一兩日中離奉歸齊齊哈爾、(奉天十七日東方電)

◎吳俊陞十七日到北京、與張作霖會談、以奉軍此時不能樂觀、欲留軍爲助、張云請速歸奉警備、(北京十八日電通電)

◎吳俊陞在津榆間遼化赤峰間佈置後方防務、(北京十五日電遲到)

張作相兵退懷來

◎京綏方面之吉林軍、因集結於懷來附近、已大部分由大同撤退、絡續南下、張作相及司令部、亦於十七日過張家口撤至懷來、(天津十七日東方電)

◎京綏奉軍在下花園設第一防線、(北京十八日電)

孫傳芳尚欲掙扎

◎孫傳芳本日午後二時、由津出發滄州戰線、(天津十七日東方電)

奉方將重大變化

◎山西軍已占領保定、奉系非常狼狽、爲决定根本方針起見、於十七夜十時開最高軍事會議、其結果將有意外重大之變化、(北京十七日電通電)

◎奉軍第八·二〇·二六·二七·二八·各師、與馮晉兩軍在宗都河間一帶開始激戰、尙無詳報、張學良楊宇霆均在帥府會議、(北京十七日電通電)

◎望都方面、十五日起交戰、北軍敗走、保定方面之北軍、日下滿載二十列車待北退、(天津電)

奉軍官集合北京

◎張作霖因湯玉麟、汲金純、張學良、楊宇霆等均今日先後抵京、定今晚會商應付京綏京漢兩路軍略、(北京十八日下午九時電)

晉軍大破奉軍

◎太原電、我軍十六日午擊破古泉鎮甕城口一帶之敵軍、東路完縣之殘部亦被撲滅、前鋒已抵滿城附近、正與抱陽山之敵激戰、漕河北岸敵軍約一千餘人、意圖渡河襲擊、經我軍迎頭痛擊、死亡殆盡、總部任命周峰爲保定衛戍司令、宋恭已爲知事、趙丕綬爲石莊衛戍司令、(南京十八日下午十電)

馮軍津浦路猛進

◎孫良誠軍攻東光泊頭鎮、騎兵軍繞襲滄州、該處敵軍部隊複雜、軍心異常渙散、(新鄉十七日電)

◎馮玉祥電國府、報告孫傳芳軍隊退往吳橋、張宗昌褚玉璞殘部退至景縣、探報敵軍於泊頭附近建築大規模防禦工事、但敵仍向天津陸續退卻、(南京十八日電)

◎十四日津南有陣雨．(北京十五日電遲到)

十七軍抵諸城

◎十七軍十三日攻下莒縣、前鋒現抵諸城、(徐州十七日電)

◎魯東莒縣已由十七軍克復、現已進抵諸城、逆軍方永昌殘部退往靑島膠濟路以南、國軍以對日交涉尙未解決、現正靜待後命、(徐州十七日電)

蔣總司令赴豫

◎蔣總司令十四日晨由兗返徐、措置各務畢、十八日晚九時、由徐赴豫、將轉京漢線北上指揮、宋美齡同行勞軍、(徐州十八日下午九時電)

◎徐濟電訊、十七日續道可通、(徐州十八日下午電)

膠路軍事日訊

◎據由坊子歸來者談、前魯軍十一軍長李景山、現成爲屬於南軍之劉黑七部下、現被任爲膠東道尹、揭青天白日旗、率部屬二千人、於十四日在洋角溝登岸、前往壽光縣、其中有南軍之一部、共經濰縣、似欲赴昌邑、恐與劉志陸軍不免一戰、在昌邑有與李景山曾有連絡之薛克濤(譯音)、在彼懸掛靑天白日旗、靑州似到有携帶武器之南軍一千名、劉志陸現在平度、二三日中或將赴芝罘(靑島十七日東方電)

白崇禧即將赴豫
北伐軍集中出發

◎白崇禧將師北上、已令備專車、何其鞏同行、日內赴新鄉、(漢口十七日電)

◎四十三軍李燊、奉白崇禧令北伐、三十六軍廖磊部三師、已集中漢陽、待命北伐、(漢口十七日電)

◎湘系軍隊十四·十五·兩軍、已受命加入北伐、將於二週間內集中武漢、又第二軍亦正準備北進、前敵總指揮白崇禧之代理翁參謀長已出發、輸運此等北伐軍、漢口江岸車站已備有十列車、現尙正徵發以供軍用、(漢口十八日電通電)

◎十二軍長葉琪、不日赴新鄉、(漢口十七日電)

渤艦已回靑說

◎外訊、十八日得靑島電、海圻海琛已回抵靑島、此間有渤海艦隊集團勾引而來說甚盛(廈門電)

軍事彙聞

◎劉驥自順德應馮玉祥召、來新面陳前線戰況、(新鄉十八日電)

◎方本仁偕晉軍參謀長朱茵葆、由石家莊來新鄉謁馮、商共取京津方略、(新鄉十八日電)

首都哀悼蔡公時
定期明日

◎首都乙巳俱樂部發起、定二十日開各界追悼蔡公時暨濟南死難烈士大會、已電滬邀蔡夫人來都涖會、(南京十八日下午一時電)

◎潯陽蔡氏全族電(一)南京國民政府鈞鑒、族人公時、供職濟南、慘遭倭禍、髮指塡膺、敬祈嚴重交涉、以雪國恥、而慰忠魂、(一)戰地委員會鈞鑒、族人公時、供職濟南、慘遭日軍殘殺、遙聆噩耗、髮指塡膺、但靈櫬現厝何處、他日歸葬、抑貴會派員護送、抑由家族前來迎接、敬希電復、潯陽蔡氏全族叩銑、

廣州哀悼濟案

◎十八日早全市靜默五分鐘、一律下半旗、哀悼濟南被難同胞、市黨部印宣傳大綱五萬分、傳單十萬張、用汽車繞遍全市散發、(香港電)

◎徐州商會十七日宣言對日經濟絕交、(徐州電)

◎省商聯會組後援會、實行經濟絕交、(南昌電)

◎省學聯會發起、二十日在二中操場追悼濟南死難烈士、(南昌十七日下午七時電)

廣州日僑續有離境

◎沙面日僑連日仍紛紛離粵、駐粵調査員遠藤寬八郞十六日亦離省、(香港十八日下午九時電)

袁子受生耶死耶

◎杭人袁子受、任濟南交涉署科員、與蔡公時同在濟被難、杭州各團體籌備追悼、(杭州十八日電)

又訊、杭州袁震和綢莊小主人袁子受、充國民政府戰地委員會外交處科長、隨蔡公時主任在濟服務、自蔡氏被日人殘殺後、盛傳袁子受亦同罹於難、玆據袁之家屬消息、業已脫險、蓋袁之妻妹與日本某軍官結婚未久、當袁遭日兵俘虜時、經袁之妻妹救釋、得免於難、現袁已有電報告杭州家長將返杭一行、

天橋牌 香烟

品質固然要好 價錢也須計較

又佳又廉 唯有天橋

CCA-51

國府任命魯政委
國府會議通過

◎十八日國府第六十四會議、出席丁惟汾·譚延闓·熊克武·宋淵源·白雲梯·朱霽靑·蔡元培·孔祥熙·張之江·王伯群·于右任·鈕永建·何應欽·主席譚延闓、列席徐元誥·薛篤弼·唐悅良·趙丕廉、報告事件、(一)馮玉祥十五日電告佔領德州古城、並探報奉軍兵車均向天津運送、(一)總司令部行營參謀處十七日電、報告我軍過德州、近東光、日下滄州無敵軍、我軍正在追擊中、決議(一)任命孫良誠·丁惟汾·蔣作賓·宋哲元·石敬亭·冷遹·魏宗晉·何思源·孔繁霨·陳雪南·于恩波·閻容德·爲山東省政府委員、並指定孫良誠爲主席、任命冷遹兼民政廳長、魏宗晉兼財政廳長、何思源兼教育廳長、孔繁霨兼建設廳長、(二)修正國府法制局組織法公布之、(三)通過各地方救濟院規則、由內政部以部令公布之、(四)首都衛戍部谷正倫呈請辭職、明令慰留、(五)任命李翊東爲宜昌關監督兼宜昌沙市交涉員、(六)設立蒙藏通信社、該社開辦經常各費、令財部撥發、(七)懲治盜匪暫行條例施行期間、延長六個月、(南京十八日電)

◎今日國府會議、工商部長孔祥熙臨時提議、據上海華商聯合會呈稱、北京修改關稅、增加稅率、棉紗一項稅率較前增加一倍以上、請中央正式宣言否認其修改爲有效、議決交財外工商三部會同核議、呈中央政治會議審核辦理、外財兩部提議宜昌關監督兼宜昌交涉員吳迺梲呈請辭職、請以李翊東繼任、議決照准、(南京十八日電)

時人行踪

◎繆斌·孔祥熙·張壽鏞·今夜赴滬、(南京十八日下午十時電)

◎黃郛定明日來京、熊斌今夜由滬來寧、(南京十八日下午十時電)

◎張靜江·經亨頤·昨夜往滬、(南京十八日下午一時電)

國軍回答日方條件不確
國府與劉秘書往來電

十六日本埠報紙載電通社東京電、謂南京對濟南事變已正式回答日方所提之五條件等語、國府駐滬劉秘書即電寧詢問、錄其原電如下、「萬急、南京國民政府呂秘書長鈞鑒、滬報載電通社十五日東京電、對於濟南事變、南軍方面之正式回答如下、(一)免賀耀祖職、(二)濟南及膠濟鐵路二十華里內不駐華兵、(三)被解除武裝之華兵及武器速行返還、(四)使濟南城內之華兵安全退出城外、(五)不許便衣隊入濟南城等語、畏疑此係日方反宣傳、眞相如何、迅復、免淆聽聞、劉氏畏叩銑、」旋於十七晚接南京復電、「國急、上海劉秘書民畏鑒、銑電悉、電通社所列消息、係彼方宣傳、請勿信、並轉各報爲要、國民政府秘書處篠印」云云、就此兩電觀之、足見彼方宣傳南軍回答日方所提條件之不確、國人當勿爲其所惑也、

國府提倡國貨

國民政府定提倡國貨辦法五項、令各機關切實施行、(一)由大學院於編審中小學校課本時、注重提倡國貨、(二)由工商部速籌振興工藝計劃、並嚴禁商人以外貨冒充國貨、(三)由財政部實行保護國貨政策、(四)由內政部大學院分行內外各官、着各學校嗣後購用物品、除圖書機器及其他爲中國所無而必須購用者外、應一律購用國貨、(五)由省政府及特別市政府布告民衆、一律提倡購用國貨、

武漢政分會成立

◎武漢政分會十八日午開成立會、到委員李宗仁、程潛、白崇禧、胡宗鐸、陳紹寬、張之本、嚴重、李隆建、張華甫、劉嶽峙、魯滌平、李宗仁主席、宣誓中央委員陳嘉佑訓詞、何其鞏、李景林、焦易堂、李品仙等致詞、李宗仁致答詞後散會、(漢口十八日下午四時電)

◎武漢政分會李宗仁電國民政府、以黎元洪呈請於孫武吳兆麟兩人財產加以保護、是否可行、請中央核示、(南京十八日電)

閩財會決停開

◎十六日財會第二次會商、決中止開會案、同時又決定十八日閉會、(福州十八日上午十時電)

◎林壽昌昨晉全赴省垣、(福州十八日上午十一時電)

贛黨指委會開會

◎黨指委會選舉結果、常委王鎭寰·蕭韺·王禮錫·組織部長周利生、由賀其代、宣傳部長陳禮江·訓練部長劉休一、(南昌十七日下午七時電)

◎黨指會議十七日在省黨部開第一次會、中央特派監選員駱仲英參加、到洪軌·王鎭寰·王禮錫·鄒會侯·蕭韺·劉抱一·陳禮江由鄧林材代·共八人、接收前省黨部改組委員會、(南昌十七日十二時電)

粵省黨政軍訊

◎外部派秘書長伍大光來粵、宣布濟案交涉經過、十七日抵省、(香港十八日下午九時電)

◎虎門長洲新洲黃埔篠(十七)日施行戒嚴、入夜不准各輪通過、(香港十八日下午九時電)

◎總部飭二十五師陳章甫部留防廣州、(香港電)

◎廣州三商會及銀業公會聯函財廳、請發還臨時公債、(香港十八日下午九時電)

◎市立銀行定本星期內發行一角五角兌換券、(香港十八日下午九時電)

◎總部議將憲兵改編一團、以副官處長李靑爲團長、或司令、(香港十八日下午九時電)

精卵子

男子精液稀薄。缺乏健全精蟲。婦女月經不調。缺少成熟卵子。不惟一生多病。且不易受孕。倘幸而懷胎。根基不固。不遭小產。必夭天年。可不顧慮乎。

人造自來血

補血生精。旺神壯顏。男子服之。活潑精蟲。婦女服之。旺盛卵子。耐心常服。雖十年不育之男婦。亦能一索而得男。百試不爽。久服自知。

▲定價大瓶二元 小瓶一元二角

上海五洲大藥房總發行 各埠藥房均有出售

◎十七日下午二時、建設委員會討論省政府組織法草案、各廳諮議均出席、(香港十八日下午九時電)

◎粵路工人呈控整理委員陳劒如等、政分會令停職、派戴季陶査辦、(香港十八下午九時電)

◎省黨部以朱家驊尙未回粵、改推戴季陶任宣傳部長、(香港十八日下午九時電)

◎特別法庭長羅文莊委曹汝彰鄧廷卓馮昊昌爲第一二三庭庭長、十六日同時就職、(香港十七日電)

◎馮祝萬決六月一日匯軍費五十萬赴寧、(香港十七日下午九時電)

◎總部指定廣九沿線及東江一帶交通路線、分第一交通團負責警備、俟編組完竣、續辦第二三團、(香港十七日下午九時電)

◎白崇禧派團長黃鏗、回桂粵招兵、帶赴前方補充、(香港十七日下午九時電)

◎省政府請總部派艦調査西沙羣島實業、十五日已派海瑞艦前往、(香港十七日下午九時電)

◎黃紹雄十八日在南寧就十五軍長職、定二十五日出巡各屬、(香港十八日下午九時電)

首都彙聞

◎國府委任司徒俊厚爲國民政府財政監理委員會秘書長、(南京十七日電)

◎熊克武到寧、陳述整理川事意見、(南京十七日電)

◎前第五軍長李福林來京訪各要人、將從事政治生活、(南京十七日電)

◎國府撥一萬元、在寧設立無線電話、向各方廣播一切消息、(南京十七日電)

◎蔡元培十七日午宴全國教育會議會員於丁園、(南京十七日下午十一時電)

◎國府定十九日晚、中央大學定二十一日午、歡宴全國教育會議會員、(南京十八日下午十時電)

皖省剿匪

◎教導師十七日調宜城蕪湖駐軍各一營、馳剿佔據郎溪之匪、(蕪湖十七日下午二時電)

北京公債市

◎十六日公債市、九六一九二一、(北京十六日下午五時電)

◎十八日公債市、九六開盤二二一、收盤二二二二、後場九六開盤二二二二、收盤二二二五、七長七四、成交五百餘萬、(北京十八日下午九時電)

地方消息

無錫

書院弄大火 城內書院弄丁萬興鉛皮店、於十七晚八時半失愼、延燒隔壁劉裕春皮匠作、及對門浦祥泰木器店、泰隆皮箱店作場、歷一小時、始經撲滅、共計焚去樓房十餘幢、損失數萬元、有泰隆皮箱店主解遂丕、病後驚恐、以致跌斃、又有廚司某甲、因觀火觸電、幸經治愈、得慶更生、

芙蓉山命案捕獲凶犯 天下市芙蓉山下居民過子貞、日前被鄰近鄉民毆斃後、經秦縣長通令所屬一體協緝、經倪隊長偵知有時根祥者、亦係凶手之一、匿居東亭鎭地方、當即密派幹警馳往將時拘獲、押帶來城、於十八日移解縣政府歸案訊辦、

蘇州

流氓復仇之兇劇 流氓馬泉寶、去年曾將著名流氓薛某毆傷、近更自大、不料薛之門人小胖子吳保榮李國發等、於十七日午後、齊集多人、在申衙前將馬兇毆、至腦破骨折、五臟亦受重傷、現送博習醫院醫治、

如皐

鎗決匪犯九名 縣政府先後捕獲之匪犯劉君遐·周惠吾·繆彥爵·王慶生·王成芝·顧長德·盧崇淦·劉餘和·繆元章·等九人、經呈准省府、於十五日執行槍決、

寧波

軍官因奪案受處分 省防軍第六團團長章培、及該團第三營營長周企楨、均因此次奉化蕭湖匪災未能事前防範之故、由該軍蔣總司令官予以各記過一次、三營八連連長周雄、排長俞得勝、九連排長詹國雄、均受撤差處分、

唐拾義佈告

久咳丸辨僞法

(一)僞品包內無驗眞券
(一)僞品或有僞驗眞券但翻印有像模糊不堪

如無上述諸弊方爲眞品將券交回總行即贈本廠美人畫
向例一張換一張從不改章 2604

體育紀載

之大附中聯合江浙各中學運動會之第二日
開中等學校游泳之新紀元
中西文演講會同時舉行
夕陽會蔣志澄夫人給獎 一女中加入遊藝

之江大學附中暨浙省中學聯合運動會第一日、已誌昨日本報、第二日於昨日上午九時起、田徑賽運動均屬決賽、且有開中校運動新紀元之游泳、亦在第二日上午舉行、故實爲最重要之一日、是日到場參觀者更較第一日爲踴躍、而健兒精神亦益見抖擻、決賽項目、上午有高欄・撑竿跳・百米・跳遠・四百米・鐵球・二千五百米・以及游泳等八項、下午則有二百米・跳高・八百米・低欄・鐵餅・八百米接力等六項、計分法係取三二一制、第一名得三分、第二名得二分、第三名得一分、共分田徑賽・籃球・游泳・演說競賽等、四種錦標、玆將各項結果及會場詳情探錄如下、

□田徑賽錦標

▲第一名 秀州中學 得三十六分
▲第二名 蕙蘭中學 得二十二分
▲第三名 中山職業 得七分
▲第四名 萃英中學 得五分
▲第五名 清心中學 得二分
▲第六名 鹽務學校 未得分

□田徑個人錦標

▲第一名 秀州中學 王順隆 得十四分
▲第二名 蕙蘭中學 陳嘉佑 得十分
▲第三名 秀州中學 徐偉良 得六分

□田徑成績

▲高欄決賽…得決賽權者四人取三名
第一名 王順隆（秀州） 第二名 陳嘉佑（蕙蘭） 第三名 盧三章（秀州） 成績 十九秒八

▲撑竿跳決賽…參加者十一人決賽取三名
第一名 徐偉良（秀州） 第二名 周訥（秀州） 第三名 金新德（萃英） 成績 二米九三

▲百米決賽…奪得決賽權者四人取三名
第一名 陳嘉佑（蕙蘭） 第二名 劉仁初（萃英） 第三名 范家駒（秀州） 成績 二十八秒

▲跳遠決賽…奪得決賽權者六人取三名
第一名 殷季鴻（蕙蘭） 第二名 范家駒（秀州） 第三名 劉仁初（萃英） 成績 五・一九米

▲四百米決賽…奪得決賽權者四人取三名
第一名 王順隆（秀州） 第二名 殷季鴻（蕙蘭） 第三名 許賡興（蕙蘭） 成績 六一秒二

▲鐵球決賽…奪得決賽權者六人取三名
第一名 倪毅（中山） 第二名 童帶欽（中山） 第三名 駱體熙（清心） 成績 一〇・五六米

▲一千五百米決賽…參加者共十二人決賽取三名
第一名 王順隆（秀州） 第二名 許賡興（蕙蘭） 第三名 劉宏昌（蕙蘭） 成績 四分五九秒三

▲二百米決賽…奪得決賽權者四人取三名
第一名 陳嘉佑（蕙蘭） 第二名 朱文鐘（秀州） 第三名 劉仁初（萃英） 成績 二六秒八

▲跳高決賽
第一名 徐偉良（秀州） 第二名 范家駒（秀州） 第三名 王順隆（秀州） 成績 一・五三米

▲八百米決賽…參加者共十人決賽取三名
第一名 王順隆（秀州） 第二名 許賡興（蕙蘭） 第三名 劉宏昌（蕙蘭） 成績 二分二四秒二

▲鐵餅決賽…奪得決賽權者六人取三名
第一名 沈慶頤（秀州） 第二名 傅毅（中山） 第三名 何馨芳（清心） 成績 二四・七二米

▲二百米低欄決賽…奪得決賽權者本有四人、昨起賽僅三人
第一名 朱文鐘（秀州） 第二名 陳嘉佑（蕙蘭） 第三名 王順隆（秀州） 成績 三十秒六

▲八百米接力賽跑
第一 蕙蘭中學 第二 秀州中學 第三 萃英中學 成績 一分二五秒五

□游泳池開幕

游泳比賽於昨日上午十一時舉行、先由之大副校長費倍德氏、致開幕詞、略謂敝校游泳池、爲新近所落成、今日在此隆重大會中、千百觀衆下、行開幕禮、覺得非常榮幸、敝校游泳池爲美國甘夫人所捐助、故此池頗有紀念之價值、故特向諸位報告、查普通中校運動會、向無游泳比賽一項、此次實爲創舉、但亦賴甘夫人之善舉、故能開中校運動會之紀元、來年大會舉行時、希望各校健將及來賓踴躍參加、則本會非常歡迎、

□游泳錦標 清心奪得

參加游泳比賽者、共計有清心、秀州・鹽務・蕙蘭等四校、比賽項目、有二十碼自由式・一百碼自由式・四百碼仰泳・直下潛水・入水比賽等六種、各項成績殊佳、結果清心中學得十一分、奪得錦標、第二名秀州中學、得十一分、第三鹽務學校、得四分、第四萃英中學、得二分、玆將各項名次及成績錄下、

項目	第一名	第二名	第三名	成績
二十碼自由式	張雲起（清心）	何瑞權（秀州）	饒希樂（秀州）	十二秒九
百碼自由式	張雲起（清心）	傅毅（蕙蘭）	李銘瑒（秀州）	三分四五秒
四十碼仰泳	蔡漢臣（鹽務）	李銘瑒（秀州）	鄧友祥（鹽務）	四二秒七
潛水比遠	張雲起（清心）	何瑞權（秀州）	周樹邦（清心）	三一呎
直下潛水	張雲起（清心）	陳齊芳（清心）	李銘瑒（秀州）	
入水比賽	張雲起（清心）	李銘瑒（秀州）	周樹邦（清心）	

□來賓表演

第一日各項運動預賽結束後、由大會職員發起來賓運動、即由職員中組織一排球隊、與之江大學之嘉興同學會排球隊、於四時三十分在排球場交鋒、嘉興隊爲之大之健將所集合、戰力雄厚、在該校頗負盛名、而職員隊則爲體育界之先輩、諸老將久戰沙場、一旦出馬、精神百倍、雖似烏合之集、軍力確亦可畏、開始後、雙方爭競至烈、嘉興首取猛攻策略、氣焰非凡、第一局以二十一對八占先、第二局中職聯隊漸形熟手、全隊亦有聯絡、故從事於反攻、節節得利、而以二十一對十二占勝、第二局雙方乃成各一之局勢、平局既成、第三局即爲勝負得失必爭之點、各各奮發精神、作最後之一戰、嘉興隊之黃全福、最爲出力、襲擊劈阻、手到球飛、職聯則有戴文球・袁浚・陳煒笙將爲柱石、旗鼓相當、其初異常接近、最後職聯隊、因在場服務、奔跑終日、已感疲乏、一日再作劇烈運動、益覺勞頓、故在第三局之後部、漸漸不支、被嘉興隊以二十一對十四獲勝、結果爲二與一之比、嘉興同學會勝、玆將兩隊隊員姓名錄之如下、

▲職聯隊
（第一排）張曠、戴文球、袁浚、（第二排）呂全興、黃嘉祥、陳浚圭、（第三排）陳煒、魏徐年、謝似順、

▲嘉同學隊
（第一排）蔣秀成、姚鵬、金朝宗、（第二排）黃人鑑、王福全、王高祥、（三排）黃式金、陳儀璋、高恩慈、

□演說競賽
清心中學奪得錦標
中文第一名王善祥 英文第一名張誌恩

演說競賽會、加入者有嘉興秀州中學、上海清心中學、蘇州萃英中學、杭州蕙蘭中學、寧波四明中學等五校、於第一日（十七日）下午五時起、在之大都克堂舉行、聽者頗衆、盛極一時、主席吳維德、首先報告開會宗旨、繼乃開始競賽、各校賽員依次登台、態度自然、理論充足、口若懸河、舌鋒銳利、歷數小時之久、始告結束、玆將其結果及講題探錄如下、

▲中文演說結果

名次	所屬校名	講題
第一名王善祥	清心中學	演說的優點和能力
第二名王恩賜	秀州中學	到自由之路
第三名董光鳳	蕙蘭中學	人生的意義

（主席）吳維德（評判員）李振香・梁建勳・程震旦・李劍秋・孫濟秋

▲英文演說結果

名次	所屬校名	講題
第一名張誌恩	清心中學	（Four Fundamental Elements of Success 成功之四訣）
第二名李永祿	四明中學	（A Picture of War 戰爭之眞相）
第三名汪永年	萃英中學	（Brutus' Speech 西賽兒之死）

（主席）瑞克勳氏、（評判員）費佩德博士・畢範宇・王令蘭爾母・宋約瑟・韋惠禮女士・

□各項錦標

▲清心中學 得演說游泳二種錦標
▲秀州中學 得田徑賽錦標
▲蕙蘭中學 得籃球錦標

□會畢給獎

大會完畢後、請蔣志澄夫人給獎、由請一女中二部表演遊藝以助餘興、十時則有電影以作歡送、玆將獎品種類及得獎者、列表以後、

獎品種類	指明運動項目	贈者	得獎者
（1）銀鼎	每項第一、二、三名	之大體育部	參看以上結果
（2）錦旗	籃球優勝隊	之大體育部	上海清心中學
（3）錦旗	游泳優勝隊	之大體育部	上海清心中學
（4）大銀杯	田徑優勝隊	之大[illegible]	上海清心中學
（5）大銀盾	田徑優勝隊	杭州學道美術館	嘉興秀州中學
（6）銀盾	田徑優勝隊	杭州商務書館	嘉興秀州中學
（7）錦旗	田徑優勝隊	杭州中華書局	嘉興秀州中學
（8）大銀盾	游泳優勝隊	杭州李鄒文牙醫局	上海清心中學
（9）半價票	每項個人得分者	西湖文子眼鏡公司	參看以上結果
（10）大銀盾	游泳優勝隊	李德文	上海清心中學

□會場雜記

▲殷勤招待忙 此次大會由之大所主持、各校運動員及大會職員之一切膳宿、均由該校供給、異常優待、而對於新聞記者、招待尤爲周到、招待員葛興及體育指導王福泉等、來往應接、頗感忙碌、各記者在記者席上、感激稱謝之聲、不絕於耳、

▲大會職員苦 大會職員請自之大及杭垣體育界人、兩日來忙碌非凡、太陽雖被浮雲所制、不能施其炎威、但溫度仍甚酷熱、場中奔跑殊感勞頓、幸有招待員慰勞備至、因之各職員不覺疲乏、精神反爲一快、

▲嘜唷！杭唷！ 當各項運動競賽時、各校均有熱烈之拉拉隊、高歌鼓勵、各校中以上海清心中學之歡呼聲、最爲動聽、而尤以倣吾國工人作工音調之一節、爲歡呼中別開生面者、嘜唷！杭唷！之聲、震於山谷、

▲撲通！撲通 當游泳比賽開始時、首先舉行者爲二十碼自由式、此項短距離競賽、如賽跑中之百米、然須以巧捷取勝、故當裁判員發令時、各賽員排立池邊、不待鎗笛之鳴、即搶入池中、或有站立不穩、而墜水者、一時撲通之聲、不絕於耳、二十碼自由賽發令員、竟鳴笛達六次之多、方始依令齊躍而泳、

▲水點總攻擊 游泳池之記者座、臨時佈置於躍泳處、蓋爲使利觀看計、誰知反吃苦頭、當每項比賽躍水時、池中水花飛濺、因距離過近、點即向記者席上總攻擊、若不急行躲避、勢將變成落湯之雞、

▲馬振華投河 游泳競賽完畢後、由之大游泳教授畢範宇、及該校學生某君表演滑稽游泳、以助餘興、先做墜河救人狀、某喬裝一女子墮入水中、畢氏即躍入相救、有某觀者大呼「馬振華投河了」、一戲言甫出、觀衆無不捧腹大笑、繼而又由畢氏表演擊人比賽、池上橫一木棍、兩人騎在其上、以沙包互擊、誰先擊落水者即爲失敗、諸者則又謂水上英雄比武矣、如此君者、可謂滑稽之至、

▲蔣夫人寫景 大會給獎係請杭縣縣長蔣志澄夫人、蔣夫人於上午十時許即趕到、參觀游泳、興致頗佳、下午則坐司令台上、除欣賞各項運動外、暇則懷出袖珍日記、手拈自來水筆、寫生司令台前之錢塘江風景、唯妙唯肖、蓋蔣夫人係一位美術家也、

黃氏女子學社與培民小學開懇親會（邵賢之攝）

1・女生跳舞

慰勞北伐將士運動會
請錢大鈞張定璠爲總裁
排定各項球類比賽秩序

轟動全滬之慰勞北伐將士運動大會、舉行在即、籌備經過情形、迭誌本報、全部人員、日夜工作、忙碌異常、昨日下午三時、在中華全國體育協進會事務所、開第三次委員會議、討論一切會務進行事宜、議決案件如下、㈠請錢大鈞・張定璠担任大會總裁、㈡球類裁判員請中華運動裁判會派任、㈢二十四日下午一時行開幕禮、㈣取消三千米賽跑、（按遠東運動會規則並無此種運動）、㈤八百米無預賽、參加者共二十餘人、一次賽完、㈥籃球比賽、在中華籃球房舉行、非籃球隊員須一律購票入座、又大會一切運動員名單及號數等、排就後趕印秩序册、在開會時發售、閱內容非常完美、至於球類比賽秩序、亦已排定、玆探錄如下、

排球

▲普通組
㈠光華對東南醫大 二十一日下午四時
㈡復旦大學對大夏大學 二十二日下午三時
㈢東亞體專對㈠之優勝者 二十二日下午四時
㈣決賽㈡對㈢之優勝者 二十六日下午四時

▲公開（男）
㈠滬江對英華廣東同鄉會 二十三日下午四時
㈡交大兩廣排球隊對南強 二十三日下午四時
㈢決賽㈠對㈡之優勝者 二十六日下午四時
普通與公開之優勝者廿七日下午四時決取錦標

▲中學組
㈠南洋高級商校對泉漳 二十一日下午三時
㈡廣肇公學對㈠之優勝者 二十四日下午二時
㈢民立中學對浦東中學 二十四日下午二時
㈣決賽㈡對㈢之優勝者 二十五日下午四時

▲女校組
㈠東亞體專女子部對愛國 二十四日下午三時
㈡東南對㈠之優勝者 二十五日下午二時
㈢兩江對民立女子中學 二十五日下午三時
㈣決賽㈡對㈢之優勝者 二十七日下午三時

籃球

▲普通組
㈠復旦大學對大夏大學 二十一日下午七時
㈡東亞體專對㈠之優勝者 二十二日下午七時
㈢光華對東南醫大 二十二日下午八時
㈣決賽㈡對㈢之優勝者 二十六日下午八時

▲公開（男）
㈠青年對全黑 二十三日下午七時
㈡南強對㈠之優勝者 二十六日下午七時
普通與公開之優勝者廿七日下午八時決取錦標

▲中學組
㈠青年高中對南洋高商 二十一日下午六時
㈡南洋中學對清心中學 二十一日下午八時
㈢民立中學對㈠之勝者 二十二日下午六時
㈣浦東中學對㈡之優勝者 二十二日下午五時
㈤上海中學對南方附中 二十三日下午八時
㈥泉漳中學對立達學園 二十三日下午六時
㈦㈢對㈤之優勝者 二十四日下午七時
㈧㈣對㈥之優勝者 二十四日下午八時
㈨決賽㈦對㈧之優勝者 二十五日下午七時

▲女學組
㈠復旦女子對勞大女子部 二十四日下午六時
㈡勞大女子部對崇德女學 二十五日下午八時
㈢崇德女學對復大女子部 二十七日下午七時

網球

▲普通組
㈠東亞體專對大夏大學 二十三日下午二時
㈡光華大學對東吳法科 二十三日下午四時
㈢復旦大學對同濟大學 二十三日下午四時
㈣㈠對㈡之優勝者 二十四日下午二時
㈤南洋醫大對㈢之優勝者 二十四日下午四時
㈥決賽㈣對㈤之優勝者 二十五日下午四時

▲中學組
㈠中華職業對民立中學 二十二日下午四時
㈡呂世對南洋高級商校 二十四日下午二時
㈢清心中學對㈠之優勝者 二十四日下午四時
㈣決賽㈡對㈢之優勝者 二十五日下午二時

▲公開（單打）
㈠李永元對陳乃新 二十一日下午四時
㈡溫業駿對李永章 二十一日下午二時
㈢魯祀周對林烈光 二十一日下午四時
㈣林志揚對陳澤纓 二十二日下午二時
㈤㈠對㈡之優勝者 二十二日下午四時
㈥胡景辰對㈢之優勝者 二十二日下午二時
㈦邱正倫對王毅意 二十二日下午四時
㈧㈣對㈤之優勝者 二十五日下午二時
㈨㈥對㈦之優勝者 二十五日下午四時
㈩決賽㈧對㈨之優勝者 二十六日下午二時

▲公開（雙打）
㈠鄭文奎 郭興邦對魯祀周 溫業駿 二十六日下午四時
㈡胡景辰 王毅意對林烈光 黃昌林 二十六日下午四時
㈢決賽㈠對㈡之優勝者 二十七日下午三時

園遊會

本埠廣肇公學小學第二組第一次園遊會、定於五月二十日（星期日）、上午八時出發、至陳氏畊讀園、下午四時回校、全會順序如下、

▲全會順序
1・全體結隊環遊 2・訓話 3・散隊、自由遊覽 4・集合開會－唱校歌或奏樂－拍照 5・會長致訓詞 6・游藝表演拍照 7・休息－分班飲茶、大小便、午餐 8・游藝表演 9・散隊自由遊戲 10・分班認領什物 11・散會、集合出園－唱校歌或奏樂、

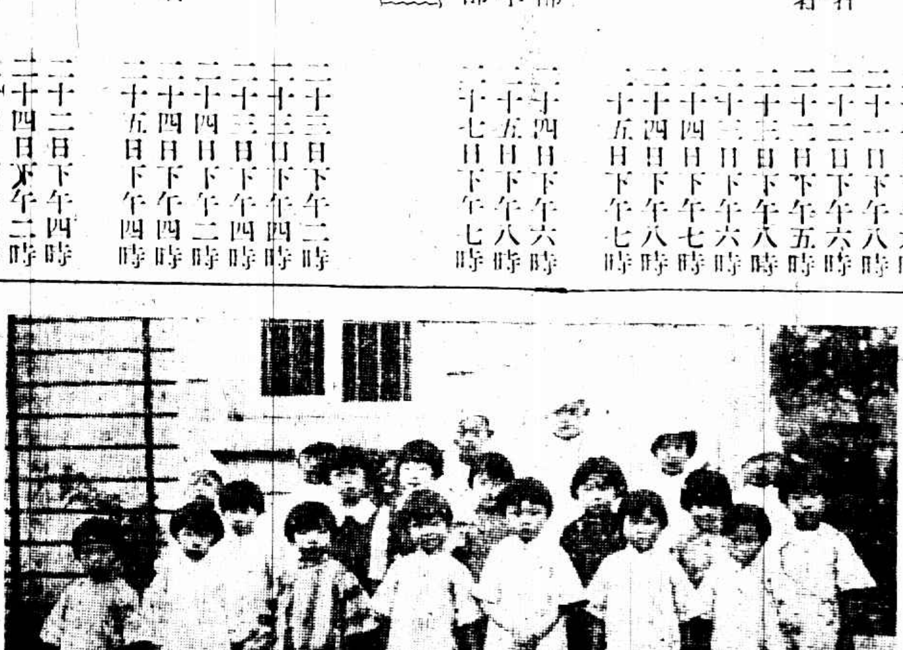

2・幼稚生合影

立人劇藝會今晚舉行

滬北立人女學、定於五月十九晚、（星期六）假中央大會堂舉行劇藝會、其重要節目、有滬江大學弦樂團之「弦樂」、聶琪・顧佩娥・顧秋香・何佩三女士之「人面桃花」「落花流水」「春朝曲」等、又該校學生表演之新劇「回家以後」、爲歐陽予倩所編、

教育紀載

全國教育會議之第四日

全國教育會議十八日議決、如統一三民主義教育、必須有實施方案、應由大會組織委員會、起草說明書、經主席指定朱家驊・劉大白・楊廉・金曾澄・黃琬・爲起草員、定五日後交大會核議、

懇親會

赫德路六十號黃氏女子學社、爲黃倩儀倩鴻二女士所手創、二女士歸自新大陸、對於女子教育事業、頗具熱腸、日昨該社特聯合培民小學、舉行懇親會、下午四時開始、會場即在校前操場、淺草平鋪、綠蔭蔽日、場之四周、環以沙發椅、以備來賓憩息、記者至時、游藝尚未開始、深綠叢中、只見一羣天眞爛漫之小孩、跳躍其間、並和以鏗鏘之琴韻、此時來賓蒞止已達百人、女賓居多、大半爲學生之家屬、約歷半時游藝開始、節目有女生之「古裝舞」「愛情舞」、小學之「歌舞」與「鋼琴合奏獨奏」等、俱覺情致盎然、妙趣環生、其間小學生之英文唱歌、尤爲流利動聽、表演既竟、由黃倩儀女士、向來賓致謝、並餉以茶點、至七時始盡歡而散、記者並攝照片數幀、（分刊本報）

日本竟警告我國在滿洲日本警備區域不許交戰並不許過兵　芳澤與張作霖密談終夜

日本居然任齋藤爲濟南警備司令　齋藤語人必須貫澈出兵目的

田中並壓迫本國人　反對派十七人被捕　但反對派正組不干涉中國宣講隊　輿論亦抨擊當局專用武力　結果將自蹈危險

張作霖尚在殘殺黨人　前夜被槍斃十三名

張學良至長辛店路阻折回北京　奉軍退琉璃河　情勢甚混亂

蔑視領土主權　干涉我國內戰　田中侵略政策盡情暴露

◎駐滬矢田日總領事、奉日本帝國政府訓令、五月十八日午前十時半、至黃外交部長私宅訪謁、面交左項覺書、又同日下午、擬與王正廷晤見、面交上述之覺書、（覺書）中國頻年戰爭結果、一般國民之生活陷於極度不安與困憊、僑居中國之外人、亦有無從安居樂業之狀況、故戰亂早息、實現統一和平之中國之事、乃中外人等所渴望者、尤以中國鄰邦利害關係特深之帝國之翹望、爲不能或已者也、然目下戰亂將波及京津各地、滿蒙地方亦將有蒙其影響之虞、維持滿蒙之治安、乃帝國最所重視之事、苟紊亂該地方之治安或爲紊亂該地方之原因如斯事態之發生、乃帝國政府所欲極力阻止者、故於戰亂進展至京津地方、其禍亂將波及滿洲時、帝國政府爲維持滿洲治安計、有不得不取適當且有效之措置之勢、然對於交戰者當持嚴正中立之態度、至於帝國政府之方針與從前無何等之改變、故在出右項措置時、關於其時期與方法、對於兩者當加以周密之注意、務使不至於發生何等不公平之結果也、（東方社十八日）

◎日政府訓令芳澤公使及矢田總領事、命將聲明書交張作霖及黃郛、（東京十八日電通電）

◎十六日日本閣議、決定立時向南北政府並蔣介石馮玉祥等發出警告的聲明、田中外相十七日午后五時招請英美法意各國大使至外務省、手交關於此事之聲明書、（東京十八日東方電）

◎華人疑日甚深、許多華人之意、日本關於山海關之文告、含有擬阻止南北軍入滿、俾易佔領之意、（北京十八日路透電）

◎本日日本閣議、㊀外相報告關於中國北部動亂、日將照既定方針邁進、昨夜已求在京外交團諒解、本日將再向中外發出聲明、㊁陸相報告奉軍刻在望都附近與閻馮聯合軍交戰、大勢未定、蔣介石刻向德州附近進軍、已有部隊出至泊頭鎮、津浦線近亦將開始決戰云、（東京十八日電通電）

◎日使芳澤今日晨以日政府文告送達張作霖、蔣介石・馮玉祥・閻錫山處亦有同樣文告送去、（北京十八日路透電）

晝夜長時間密談　芳澤與張作霖

◎芳澤公使昨日與張作霖會見、聲稱戰亂一及滿洲、難保不侵及日本利益、日本警備區域、不特不可交戰、並不許軍隊通過、通過軍及殘留兵、皆須全部解除武裝、兩人會見、直至今朝二時之久、似有相當激論云、（東京十八日電通電）

◎今日下午芳澤謁張作霖、面遞聲明書、內容大致日僑生命財產及南滿權利、至必要時、日本實行自衛、（北京十八日下午九時電）

◎陳籙電外部、謂濟案日本已在國際聯會提聲明書、請示我國辦法、（北京十八日下午九時電）

日當局捕反對派

◎左翼極端派昨夜發起會議、反對山東出兵、當場被捕十七人、同時左翼黨員現正組織不干涉中國之宣傳隊、（東京十八日路透電）

日輿論抨擊當局

◎一部份報紙雖承認保護日人權利與財產之必要、但痛惜政府祇知利用兵力、而無他種政策、並警告政府勿於此時在滿洲採行危險政策、須知準備應付張作霖倒後新時局之必要、（東京十八日路透電）

日人在京津陰謀

◎此間日人似有清壁備戰之勢、正金銀行職員十人之家屬及其他日人、今日出京、惟日使署人員之眷屬則遲十日星期一日起程、因專船須於是日始抵塘沽也、中國工役多人、由日人監視、在使館區域邊界球場填平地基、想係建築飛機場、（北京十八日路透電）

◎爲備京津戰事、決定派飛行隊一個中隊赴津、降陸場其他亦已準備完成、決定由平壤派遣九機（東京十八日電通電）

日在濟設官

◎日政府決增派第三師團之一部、至京津方面、（東京十八日東方電）

◎當代理總領事十六日向中國方面及各國領事發出正式通告如左、福田司令官爲幫助濟南城內及商埠地一帶警備之中國方面總商會及臨時警察整理內部及維持治安計、已任命齋藤少將爲警備司令、（濟南十七日東方電）

◎濟南消息、日總領事已正式照會地方當道、齋藤少將被任爲防軍司令、俾襄助中國商會維持治安與秩序、（東京十八日路透電）

◎齋藤語人云、如使出兵之目的、若有若無而終、予決辭職、余誓以去就爭、以期主旨之澈底、（濟南十七日電通電）

◎濟南日僑本日開大會、決議二條、㊀實行膠濟鐵路及濟南之保證占領、㊁對於南京政府之一切交涉、（濟南十七日電通電）

濟南警察受橫逆　自動解職與被繳械

◎濟南電、此間警察人員、不願受日軍之橫暴壓迫、自動解職者甚多、尚餘二百名左右之在職巡警、被日軍包圍繳械、現濟南城內、完全由日軍站崗、（南京十八日電）

濟南商會閉市　不懸日旗

◎路訊、日兵在濟迫我商民懸日旗、商店均閉門停業、（徐州十八日下午九時電）

濟案交涉訊

關於濟案交涉、國民政府外交部長黃郛、因日軍司令福田師長、前對蔣總司令提出各項要求、曾於十二日致電駐日特派員殷汝耕氏、囑轉達日政府、將濟案移歸後方辦理、當得殷十四日覆電、稱已日晤田中、彼謂濟案發生、使雙方處境困難、實至遺憾、將來本案解決、當然應移歸外交機關辦理等語、嗣後黃外長又於十五電殷、囑再向日政府交涉二點、㊀應請日政府立即電令福田師長停止直接與蔣總司令交涉、㊁另由日政府即日派定人員與外交部辦理一切、現在日政府對於以上二點、尚未確實表示、惟聞日政府昨已有電致福田、有所接洽云、

濟南日兵暴行日記

（郭子俊）

記者負笈魯省齊大、此次因日兵施暴、設法南來、於五月十日動身、昨日（十七日）到滬、茲將日本暴行情形、逐日記述於下、惜乎當時日記冊被日人包圍齊大檢查時、付諸丙丁、茲將憶想所及、拉雜紀之、

▲四月二十日　張宗昌孫傳芳狼狽北逃、是日晨八時、濟垣微聞炮聲、直到下午、愈近而愈響、城中街市、咸皆閉門、人心惶惶、張宗昌知大勢已去、不得不捨其戀戀之濟南而北逃、據濟南日報之記載、張宗昌在濟南作威作福、蓄無數之兵丁、納四十五位之小星、自到魯至離濟、共計三年缺少七天云、

▲五月一日　國民軍步隊由南門進城、是日上午六時、國民軍第一軍第二十六軍等軍隊、繞圍子城進南門、自早至暮、共到國民軍十萬以上、城中人民歡天喜地、街巷里井、青天白日旗飛揚、由混亂之狀態、一變而爲平安之境遇、宜乎慶祝昇平焉、

▲五月二日　蔣總司令蒞濟、早晨九時、蔣總司令由津浦車蒞濟、各團體到站歡迎、頗極一時之盛、下午二時、齊魯大學之全體男女學生遊行演講、

▲五月三日　日本派遣山東之兵隊暴動、上午十時、在濟南商埠開放手提機槍、繼以礮聲、知悉日兵在商埠暴動、據傳聞係國民軍總指揮方振武軍隊坂道商埠、日兵阻止通行、我軍向前詰問、日兵就不問皂白、開槍射擊、初時見國軍用槍打、繼而見中國人無論老少、均用槍擊斃、一面占居山東之無線電台、一面包圍山東郵務總局、蔣總司令即出訓、下令禁止國軍與日軍衝突、並嚴禁國軍以槍還擊日兵、日兵因是更加猖狂、包圍國軍一部分（計六百餘名）繳械、拘留於郵務總局內、不與飲食者計四五天、此後如何處刑、不得而知、所好者國軍嚴守蔣總司令之命令、所以濟南商埠、尚不化爲白地、

▲五月四日　日兵在商埠殺死我國人民徧滿街市、是日槍炮聲較昨日尤甚、日兵用汽車繞行商埠街道、見我國人民、就開槍射擊、有一學者經商埠緯二路、被日兵用槍上之刺刀穿胸殺死、交涉員蔡公時及交署職員十餘人、亦遇害、是日死傷我國人士、徧滿街道、而日人一面殺、一面就用火焚屍、以滅形跡、事後濟垣雖設立五三慘案會、但不易得到日兵殺我國人民之照片及各種證據、而日兵攝影、有斷頭斷足剖胸折腰之日裝老小十二人、（此乃日兵將所殺之華人、改易日人衣服、）誣指華人殺死日人、徧示在濟之各國領事、一面用無線電報告世界各國、以先發制人之手段、迫壓中國、所以現下之各國、尚有不明濟案眞相、以上乃據我校（濟大）西教授之口述、我校西教授對於此事、極爲憤怒、代抱不平、並攝有日兵傷殺我國人民之照相、已允許吾校全體同學將來作一見證也、但查日兵此次竟敢如此暴動、實由張宗昌暗地勾結、對於日兵此次來山東、張宗昌竟允許國有鐵路津浦路裝載日兵來濟、蓋張宗昌希圖日兵爲其後盾、不料國軍一部分包圍泰安界首魯軍、一面由博山龍山而攻濟南之背、一面沿黃河而破濟南之側、迅雷不及掩耳、張宗昌由泰安退回濟南、不到三四天、而國軍竟於五月一日大隊人馬到濟、實出於日人意料之外、因是無機可乘、乃有五三慘案發生焉、日本人之窮凶極惡、可謂達於極點矣、

▲五月五六日　駐濟各國領事出而調停、駐濟英美德各國領事、向日使爲我國調停、所以是日槍炮聲寂然、商埠上仍由日兵戒嚴、不許我國人民出入、

▲五月七日　日方提出五條件、日兵師團長福田、七日提無理要求五項、限十二小時答覆、國軍覆總司令不在濟、不能依時答覆、

▲五月八日起　日兵攻打濟南城三日、日軍因我國未答覆要求、於是日下午三時實行攻城、迫擊砲機關槍打得城外之圍子四穿八洞、而國軍始終不回放一槍一彈、次日早晨、國軍退守城內、

▲五月九日　國軍退守城內後、日兵對各門放迫擊炮、而尤以西門南門爲尤甚、每門放到二百多砲、是日夜、城中西門因炮火連燒二晝夜、悽慘之情形、無有過於是者、

▲五月十日　日軍仍對各城門放炮、但聞城內之號哭聲以及黑煙繞繞之火光炮發聲、留守濟城計二團衆之國軍、總是守蔣總司令之命令、不放一槍、至晚十二時、國軍知如此死守、徒傷城內居民、就於是夜十二時離濟、

▲五月十一日　日本憲兵二連、包圍齊魯大學、檢查教員學生、並逐戶檢查城內人民、國軍退後、城內滿街堆屍、西門大街爲濟垣最繁鬧之街市、竟變爲瓦礫之場、督署省署東倒西壞、而日本於是日竟行施其第二步之手段、檢查人民之財產、翻箱倒篋、以待朝鮮之手段、對待山東同胞、於九時、有憲兵包圍我校（齊大）驅逐中西教授及學生於校內公園中、在身上之檢查者二次、再檢查辦公樓化學樓物理樓科學館圖書館及女男學生宿舍教授住宅、當時查到有打倒日本帝國主義及打倒帝國主義廢除不平等條約、及各學生之日記冊記有當時之日本暴行情形、就立時要殺代理校長江清博士云、此學生業於前幾天離校、（蓋我校同學大部於未發生戰事時確已他去）日又要求帶江校長去司令部、後西教授明顯文賴恩源博士、教授經世綺程其保博士說、要我們校長去、我們一齊去、由是立一責任教職員督理學生不得有反日舉動條約以了事、檢查自九時起、至下午三時止、共計六小時、我校爲英美中合辦、日人尙如此對待、則對於濟城之人民、可想而知矣、

▲五月十二日　日兵在濟城各街道站崗、是日、日本實行管理濟南、在各街道日兵站崗、而城中之死屍、由紅十字會分向各處埋葬、最可惡者、日兵分守濟南各處要道、使城中人民無處奔跑、只有膠濟東每日有二次直達青島、但由濟到青買票、須有日本舖保、記者於是由學校設法、幸得離濟、現在之濟南如何、不得而知、意料此時恐難得平安焉、沿膠濟東路除高密尙有百餘名之北軍外、各站全係日兵把守、而到青後尙見有大阪運來大批火器、總之濟南現在日本佔據之下、而青島實際上亦已在日本手中、濟南郵局於五月十二日始收信件、但須經日人之嚴密檢查也、切望全國同胞、謀妥當之方法、籌萬全之策略、以對待強暴之日本、政府之實力、全在國民之作後盾、凡我同胞、其各奮起、

殷汝耕並無廢約建議　更正訛傳

前日各報載大中通訊社南京電、殷汝耕電外部、建議廢除中日間條約、以日爲無約國、令日使領歸國等語、本報昨接殷特派員來電、從無此種電文、實係訛傳、當即更正、又接大中通訊社來函如左、

逕啓者、茲准國民政府外交部駐滬辦事處抄示駐日特派員殷汝耕君來電、聲明並未建議自動廢除中日不平等條約、以無約國相待等語、且外部亦並未接得此項電文、事關外交、合亟專函貴報、敬請登入來函欄、藉代更正、祇頌著安、大中通訊社謹啓、十七年五月十八日、

［附錄］殷特派員致黃部長電　篠日此間各報載滬電、鈇日報載滬電、謂耕電部建議廢除中日間條約、以無約國相待、令日使領歸國等語、耕從無此種電文、至深詫異、值茲外交緊急、易淆觀聽、報載根據何方消息、乞速更正、敬盼電復、耕叩篠戌、

奉張尚殘殺黨人　被槍斃十三名　乞和電假面盡揭

◎昨夜槍斃黨人十七名、內有婦女四人、臨時中止執行、其餘十三人係十七夜三時槍決、（北京電）

◎昨日官方布告略謂不意此次軍事方興之際、黨人又乘機潛動、暗圖恢復、散布種種傳單、搖動人心、破壞大局、當經陸續緝獲黨犯張鼎昵、即張兆又名趙立人、徐子禾、唐振莊、劉文重、張世興、張珍、孔憲欽、楊寶琨、秦茂軒、包陳印、余福新、金立山即金立之又名鐘超卿、陳李廷芹（姓名電碼疑有誤）等十三人、十八日押赴刑場一律槍斃、（北京十八日上午九時電）

奉張令逐張宗昌　張宗昌叩頭　何豐林緩頰

◎張宗昌於十七日午后三時半抵北京、往晤張作霖、張語左右云、彼來何爲、事糟至此、尚有面目見我耶、令左右逐出、後因何豐林之斡旋、始准列席今夜之最高軍事會議、（北京十七日電通電）

◎張宗昌昨午後抵京、見張作霖叩頭請罪、（北京十八日路透電）

◎張宗昌今晨忽由前線返津、正午轉車入京、（天津十七日東方電）

◎張宗昌今晨出京、（北京十八日下午五時電）

◎放棄德州退至滄州之魯軍、每戰輒北、殆有全滅之勢、現在全軍不滿二萬、戰意毫無、已陷於悲境、於在此方面奉軍之作戰上甚屬不利、故擬乘張宗昌入京之機會、令其退至天津等處後、全部將其繳械、（北京十七日東方電）

張學良路阻折回　衛隊早已回奉

◎楊宇霆張學良十五日由保定來京、開緊急會議、結果甚秘、今晨本擬返保、專車行至長辛店即不能前進、折回北京、因晉軍突自淶水出擊涿州、奉軍大隊、退至琉璃河、情勢甚形混亂、眞相尙未接前方報告、（北京十七日電）

◎京漢戰事較緊、張學良今日又回京商議、（北京電通到）

◎張學良衛隊一部、十五日開榆關、（北京十八日下午五時電）

湯玉麟逃回北京

◎湯玉麟部由大同退回北京、（北京十八日下午九時電）

◎在大同方面退走之奉軍、分乘十列車過張家口南下、（天津十七日東方電）

第三百念九期

新光 THE EASTERN TIMES 時報

十七年五月十九日

上海學生停課募捐之第二日

A. 女學生立道旁勸募

B. 途中募捐情形 邵彬如

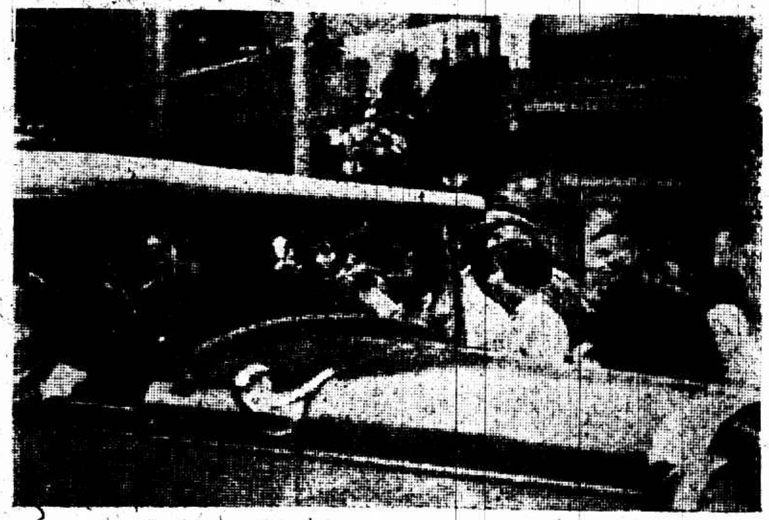

C. 女學生在汽車旁勸募 [illegible]

Students' Movement of the second day after the cessation of classes at Shanghai. A. Girl students to persuade the public to subscribe money in the street B. Private ricksha stopped by girls for raising funds for Anti-Japanese Movement. C. Motor car passengers subscribing money. D. Propagandists of the Fuh Tan University Experiment School on way to Woosung with flags flying over the window. E. Students of Tung Chi University going to depart for Soochow to carry on propaganda there.

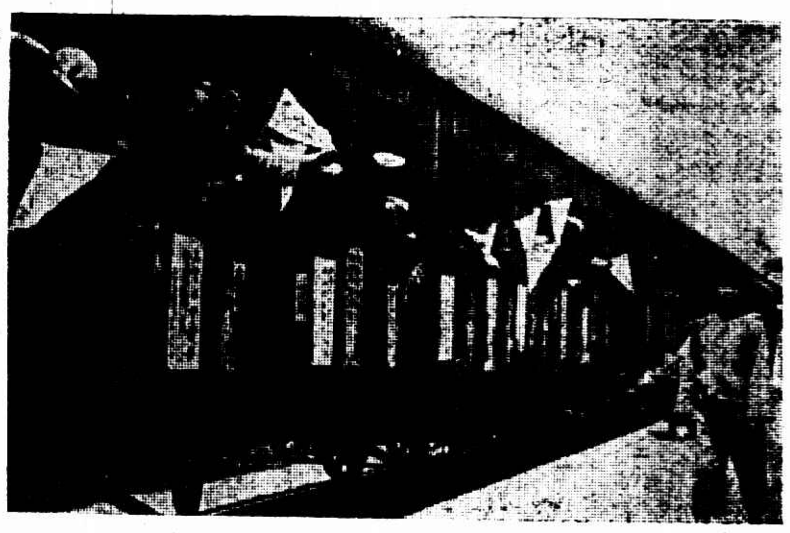

D. 淞滬火車中復旦大學實驗中學宣傳隊旗幟飛揚 招倉鳴

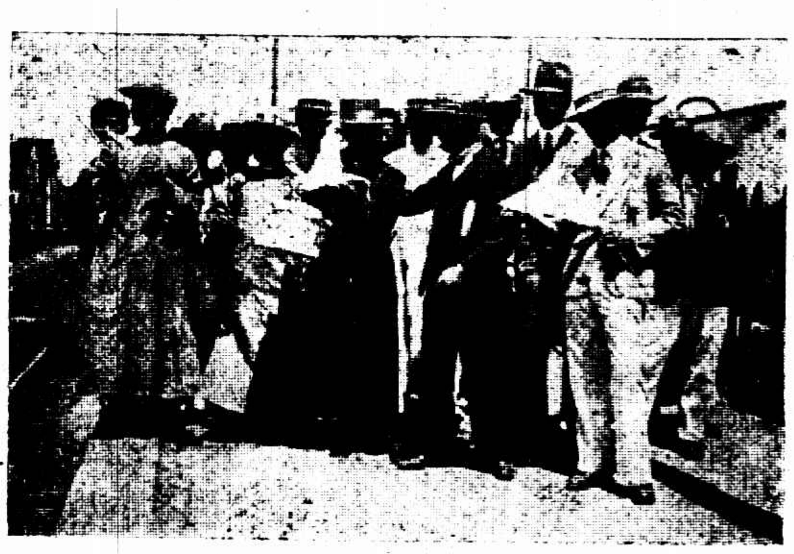

E. 同濟大學外埠宣傳隊出發赴蘇州 招倉鳴

江蘇省政府委員何玉書[illegible]定與各界人士在碼頭話別 [illegible]

Mr. Ho departing Kiangying—Mr. Ho Yu-Shu after a minute investigation at Kiangying departed for Kai-Sing with many officials and prominent persons seeing him off at wharf.

江蘇省政府委員兼建設廳長何玉書昨日來本館參觀 唐[illegible]

Mr. Ho Yu-Shu. Member of Kiangsu Provincial Government paid a visit to Eastern Times yesterday afternoon. The above was taken in our studio.

江浙七中學聯合運動會

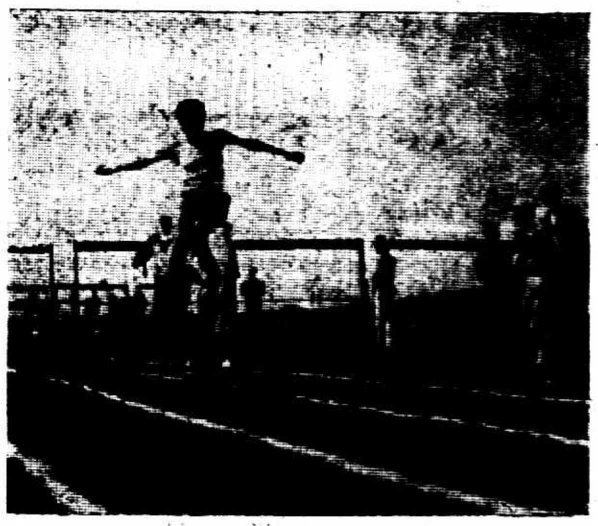

1. 百米高欄決賽

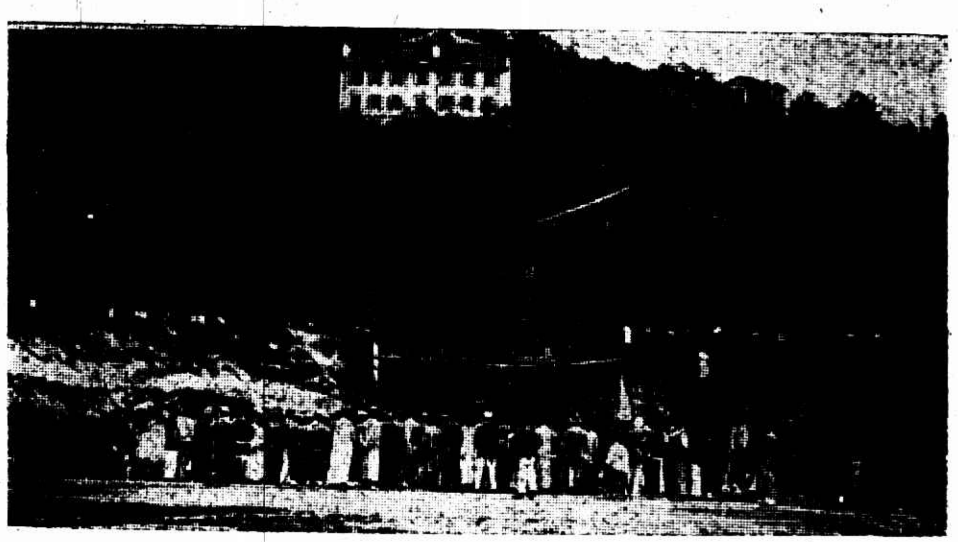

2. 會場全景

3. 擲鐵餅決賽

4. 清心中學籃球隊 有德

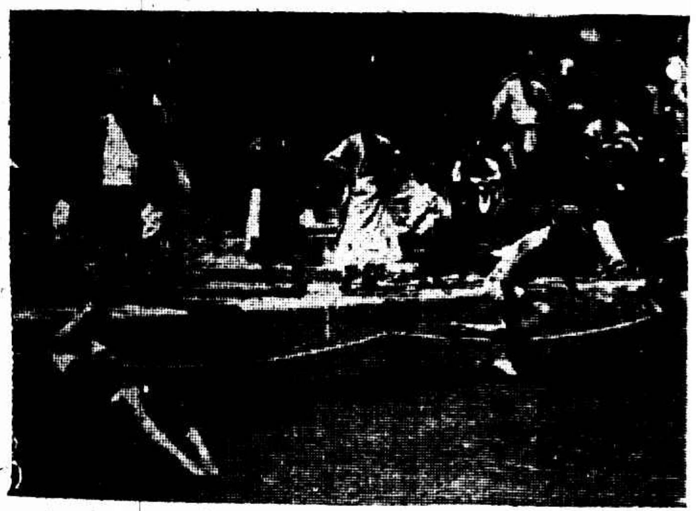

5. 游泳比賽之一

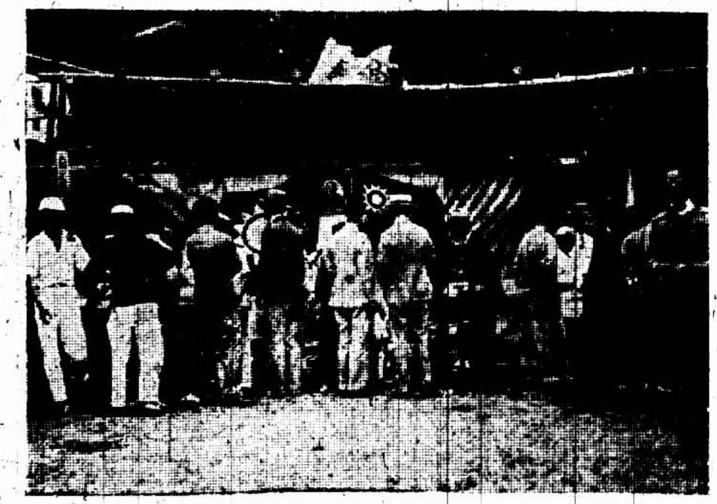

6. 遷移後之計時處及記者席

Interscholastic Athletic Meet at Hangchow. 1. Finish of 110 meters high hurdles (heat). 2. View of the Campus when the meet was started. 3. Discus throw (final). 4. Basketball Team of Lowrie High School. 5. Swimming. 6. Seats of timers and journalists were removed to another place after the collapse of the Terrace.

勒吐精老牌代乳粉

無異母乳

以之哺孩

上海紀載

冥福君因新民黨委任出發觀察、潮演影戲暫停、茲請名小說家二山君撰述「救國男兒」小說、按日排登本頁、閱者注意。

小說 救國男兒（三續）（二山）

話太取巧了、我要叫你去問別人、你如何便問我呢、我雖然不能說、他們的回答、我都知道、大抵也不出我說的幾種、第一種最多的人、他必定回答你說不知道、他或者還加上一個注解、況我事體很忙、誰還管這沒緊要的事呢、伍范兩人不信道、先生、我想決沒有這樣的人的、申先生道、你們不信、所以我叫你們親自去試試、……第二種的人、他必定回答你說、你不要去信他、這都是報紙上造的謠言、你們做小學生的、祇顧好好兒讀書、伍范二人又忙問道、先生、那麼這件別國人欺侮中國的事、究竟是謠言不是、申先生正襟答道、那裏是謠言、倘然謠言、我也不講給你們聽了、雖然報紙上也有一兩件、說的太過分了一些、但是大概都是千眞萬確的、……第三種人、他必回答你說、這是中國常有的事、我已經過了不數次了、等一回兒自然回平靜的、你們小孩子們慌什麼、還有第四種人、會經受着過時局損害的、或者和現在的當局有怨恨的、他必然回答你說、這些人近來也鬧的太不成樣子了、現在撞着了硬的對頭、看他們怎麼樣、伍知肯忙又問道、那有這種人、難道他不是中國人嗎、！申先生道、如何沒有、你們去試試、纔知道我說的不是空話呢、除了這四種人以外、還有第五種人、他聽了你問他這件事、祇促着眉頭、歎了口氣、說道中國眞不得了、中國人眞不爭氣、底下也不說別的話了、還有第六種人、一聽你的問、便破口大罵、官吏什麼樣貪鄙、政府什麼樣糊塗、軍警什麼樣壓迫、因此他們一班熱心不怕死的人、不能得志、受這別國人的氣、不然我們這樣大的國、這樣多的人、不但不會受人的欺侮、早已雄長地球了、伍范兩人道、先生、這個人的話卻是不錯的、申先生道誰說錯了的呢、祇是他又何嘗將這件中國人受欺的事、細細回答你呢、他祇說中國官吏的貪鄙、政府的糊塗、軍警的壓迫、你要曉得除了中國之外、別國也有官吏、也有政府、也有軍警、何以不貪鄙不糊塗不壓迫呢、他又祇知道、中國地大人多、你要曉得……、地大而不知開發、雖大無

軍救團成立
七百餘血性男兒
交大

徐家匯第一交大學生軍昨日正式成立、定名爲第一交通大學軍事教育團、學生七百餘人全體加入、現已聘定劉耀南爲團長、營長五人、共連長排長均由學生擔任、規定每星期授軍事教育二次、會操二次、

願任軍事教練
留日歸國學生

▲留日士官學校國學生昨函學聯會、願擔任軍事教練、該會當即復函、略謂如有願參加者、請開名單、然期應試是盼、

學聯會軍委會正名
改稱「軍事訓練委員會」

軍委會會議

學聯會軍委會昨召各委員開第七次會議討論、㈠變更定名、以本會原名與國府軍事委員會抵觸、添加訓練二字、成爲上海學聯會軍事訓練委員會、一致通過、㈡經費徵收問題、以一星期內徵齊、議決通過、㈢經理處日昨通告服裝所料須規一律、今又採用大南門中華路七百四十三號復協洋服號、每套價洋三元七角、或蓬來路一百五十九號王順昌、價洋三元八角與二元四角等、如願購者、請向其接洽云、

救護隊會議

軍委員救護隊昨日第一次執委會議、南洋醫大提議本隊須增醫藥二部、一致贊同、製造服裝由各校在最近地址接洽、限十日內一律製成、執委分配職務、常務二人、以法大及南洋醫大任之、秘書二人、以上海中學高中部與愛國任之、糾察二人、以勞大大同任之、交際二人、復旦大夏任之、交通二人、暨南持志任之、會計一人、南洋高商任之、庶務二人、務本遠東任之、醫業二人、東南醫大同德醫專任之、議決自今日起實行辦公、

調查員密佈
私進者逃關難

工界對日外交後援會組織調查隊之後、各工會對於「調查工作」非常認眞、對於「洋布」「綢緞」「紙張」「南貨」等猶其注意、在各要隘派有調查員、檢查進出日貨、逆料近日仇貨在中國市上雖一時不能完全制其死命、然已大受打擊矣、

國貨界又呈發皇氣象
提倡聲高……宣傳要緊
……調查注意

國貨維持會昨日開常務委員緊急會議、議決㈠登刊各日報大廣告、勸告全國同胞實行服用國貨、㈡電請各省縣市鄉民衆團體組織國貨維持會、團結提倡力、㈢電請政府迅頒明令獎勵國貨條例、（以上交秘書處辦理）㈣派員調查各廠出品、發給國貨證明書、實力提倡杜絕冒充、（交調查部辦理）㈤編印本埠國貨錄、分贈海內外團體民衆、（交編輯部辦理）㈥舉行同胞宣誓服用國貨辦法、另印誓書分發、㈦定期舉行國貨游行大運動、召集工商廠代表會議、㈧發貼提倡國貨標語四種十萬張、㈨組織露天演講隊擴大宣傳、（以上交宣傳部辦理）㈩徵求工商廠會員個人會員增厚團體力量、⑪趁河南實業館徵集國貨起運之先、舉行國貨展覽會、（以上交組織部辦理）⑫聯合國貨工商廠廉價發售、推廣銷路、（交合作部辦理）、並訂定各部主任委員、逐日到會工作、以利進行、

抵貨聲中之糖·紙·煤
日糖市面低落 瑞典紙好銷
本國煤可供給 煤荒決不會

各業實行對日經濟絕交後、糖業點春堂、決議停進日糖、並要求定貨延期交割、前日日商各洋行、如三井·三菱·高津·增幸·復和裕等、召集會議、否認此項辦法、態度頗極強硬、惟華商方面、亦堅決抵制、日內日糖進口、必將擱置、因之連日日糖市面、業已低落、日商極爲恐慌、又日本有光紙及報紙、長江一帶、銷路極旺、每年約計十五六萬俵、日來各埠抵制頗力、加之華商不爲運送、是以銷路完全停頓、惟日貨抵制以後、用戶多改用瑞典出品、所惜路途遙遠、到貨極爲困難、日商利用此點、尚在暗中設法挽留、煤炭同業、亦已發表停進日煤辦法、昨據調查、上海一埠每年用煤、約需三百十三萬噸、其中日煤、占一百十四萬噸、開平煤九十三萬八千噸、撫順煤五十六萬噸、無煙煤二十九萬噸、山東及其他、約十八萬噸、日煤停進以後、用戶雖略受影響、然開平煤礦、每年出產四百七十萬噸、其他各地煤礦、亦可增加出產、故日人所謂煤荒之說、實不成問題也、

皮絲煙業職工議會決
檢查……宣傳

南區皮絲煙業職工會第一分會、前晚開全體大會、當場議決㈠組織反日運動委員會、㈡實行對日經濟絕交、㈢組織檢查隊、㈣出發宣傳、㈤組織義勇訓練隊、

徵集國貨樣品
預備抵貨後步

市農工商局布告、略謂本局爲搜集國貨樣品以便提倡起見、特規定徵集辦法如下、（一）凡本市各工廠商店所製造販賣、或爲外埠廠家經理之國貨樣品、均應一律送交本局登記、以便提倡、（二）凡送本局之國貨樣品、如屬不能檢送者、得以照片代之、（三）檢送樣品時、須附表說明下列各項、甲貨名、乙產地及製造廠、丙本埠經理處、丁發行年代、戊銷路地點、己每年產額、庚每年銷數、辛可替代何種洋貨、（按此表本局已有印就、如須照填、可直接向本局第二科索取、）（四）凡本市各工廠已填送本局之工廠調查表認爲詳盡者、不必再報、惟須檢送貨樣、（五）凡向國外製造需用本廠牌號、以及用洋貨冒充國貨者、幸勿檢送、爲此布告本市區內各工廠商號一體知悉、儘五月底以前、按照上列規定辦法、從速填送、以便廣事宣傳、俾國人用國貨者知所採擇、

販運日貨者將此束手
懲戒辦法擬定……加納救國基金
分已進定購新定貨三種辦法

上海反抗日軍暴行委員會爲迅即實行對日經濟絕交、特公布進行計劃大綱如下、1·所有各商店已購未售之日貨、應責成各業領袖於五月三十一日以前到會登記、2·登記後經委員會派員檢查屬實、由各商店照例納救國基金後、即由會發貼通行證、已經貼有通行證之日貨方准發售、3·請領通行證繳納救國基金之金額如下、㈠消耗類、値百納七十、㈡滋養類、値百納五十、㈢海味類、値百納三十、㈣滋料類、値百納三十、㈤絲類、値百納二十、㈥棉類、値百納三十、㈦糖類、値百納二十、㈧紙類、値百納十、㈨五金類、値百納十、㈩丸散類、値百納五十、⑪木材類、値百納二十、⑫雜貨類、値百納七十、⑬本國貨不能抵用之軍事交通教育實業原料必需品、經委員會核准後、免納救國金、5·現存日貨在登記以後經查明並未照通行證者、應罰納照本加倍之救國金後仍發貼通行證、㈠已定購未到之日貨、由各業領袖通知各定貨者、設法退貨、取消定約、如萬難辦到、由定購者來會詳述理由、將定單送會註冊、先按照應納救國基金數目預付四分之一、㈡預付清楚後、由會發給特許運輸證、一面通知報關業憑證起卸、㈢該貨於起卸時再照數繳足救國基金、由會發給通行證方准發售、慘案發生後之定貨、㈠自五月五日起至十五日止期內定購者、按照應繳之救國基金加倍征收、仍由會發給通行證、以示區別、㈡自五月十六起定貨、經查明屬實後、應罰納照本加倍之救國基金、再予以嚴重懲戒、㈢凡日貨而假冒中國或他國貨物、經查明屬實者、應罰納照本加倍之救國基金、再予以嚴重懲戒、㈣本計劃之施行細則及懲辦奸民條例愛國基金保管條例登記辦法另訂之、（三民社）

日政府陰謀毒計之一斑
捏詞宣傳日僑在華被慘殺
引起日人對華僑仇視舉動
留學生回國談話·華僑實處於危險境地

（公平社）日本留學生劉紹芹君昨日返滬、談日人仇視華僑情形、紀其梗概於次、山東慘劇、舉國憤慨、吾人應認爲空前莫大奇恥、事後不特不見日方反省悔悟、凡見日政府迭開會議、謬指北伐軍不當有斯暴動行爲、賡續調兵、芹返國時、由東京乘車至神戶、車行靜岡、正第三·第六·聯隊出發來華、並運大宗砲彈、其勢洶洶如臨大敵、殺我同胞、佔我領土、反提管理膠濟路、懲罰賀軍長賠償損失條件、其意似猶以爲未足、乃唆使各報捏詞鼓吹日僑在華如何慘殺、引起日人憤激、過神戶時、見日報誣載華僑殺日小人四名、我華僑處彼淫威之下、能安全性命、已僥倖不已、惡毒太甚、如此信口誣謗、未免因此釀成日人一致仇視僑民、如十二日東京開「暴支膺懲」國民大會、大阪京都相繼運動、以致華人行在華街繁市中、有被日人辱罵、或毆打情事、如十二日春日町地方有華僑似山東人、日人呼之爲亡國奴、該華僑近詰之、竟被日人擊傷斃命、芹親日所睹情況淒慘極矣、尚有各工廠對華工一律斥退、焦灼萬分、吾萬餘僑胞受此凌辱、咸抱恐慌、欲引歸國復感川資維艱、深望吾國當局對僑民應矜憫及此也、

對日軍餉
南洋華僑匯到
國內尚少發起

南洋荷屬萬隆支部、寒日電中央文云、電由滬中南銀行黃亦桂轉六千兩、及金融分會一千五百兩、請轉飭中央財務委員會、爲對日軍餉、並盼電復、（下略）

黃郛回寧爲覺書事

昨日上午、駐滬日總領事矢田訪晤黃外部長、面遞覺書、（覺書見第一張）一件、黃部長因此事關係重要、當晚乘快車赴京、與國府商洽、

十五萬傳單散發
各工會出發宣傳隊

工界對日外交後援會報告、昨日出發宣傳者、商務工會第一二三隊、在閘北火車站大統路等處演講、華裝合作社第二十二十七二十八二十九四隊出發吳淞一帶、華洋布業第九分會出發三隊、在閘北舢板廠新橋及南市一帶演講、藥業公會出發二隊、在南市、牌業工會出發二隊、在南市、製茶工會一隊、在閘北、製墨工會一隊、在南市、煙兌業職工會分南北二隊、尚有二十餘隊、由各工會直接出發、並由該會發出「告店員書」「告民衆書」「打倒日帝國主義」「濟南慘案書」等傳單八種十五萬份、給各隊散發、

外部無線電台裝竣
通電地方……尚在國內

（中央社）外交部駐滬辦事處、裝設無線電台一具、業於昨日工竣、機係大華公司承辦、計有一百華特之電力、價值約三千餘兩、聘上海交通大學畢業生洪明揚君爲工程師、其他尚有領班一人、司機二人、專司收發電報事務、其通電地方、已定南京·漢口·洛陽·九江·汕頭·徐州·太原·長沙·南昌·廣州·福州·貴陽·重慶·杭州·東沙島·廈門·溫州·成都·福州等處、

葫蘆裏賣什麼藥
日使領在滬密議

日本駐英大使松井慶四郎男爵、現乘日郵船榛名丸由歐回國、於前日抵滬、晚七時許、至日總領事官邸與矢田總領事、清水領事等會晤、共進晚膳、後聽取關於濟案始末及滬上時局之一切報告、密議甚久、大使一行定於昨（十八日）晨九時乘原船回國、

▲東南醫大 在停課三天內、全體同學一律出發本埠各處演講及募捐、並組織五隊、出發浙江桐廬、並派女同學隨隊鉤等二十二人分五隊出發各屬、

▲復旦同學 江灣復旦大學外埠宣傳隊及募捐隊、因見各校多因事、未克出發、於前晚臨時集議、擴大組織、共分十餘大隊、當晚搭夜車出發、各隊隨帶反日特刊、文告傳單、及募捐竹筒、沿路往蘇州無錫常熟南京等十餘埠工作、往鎮京者更多、各五十人、並有一部分擬渡江北進、

▲崇德女學 北四川路崇德女子中學全體師生、昨日先赴校內募捐、結果共得大洋五十餘元、此外認捐待交者、爲數亦頗不少、且定以後向當陸續捐助、

▲靜安寺南聯義校 該校昨開緊急大會、全體師生出席、議（一）決組織反日運動委員會、（二）即日起全校素食、並將節省費……（三）宣誓終身不用日貨、（四）盡力宣傳、

▲愛國女學 愛國女學全體學生於十八日晨領到學聯會特製之竹筒並捐册等、即分隊四出繼續勸募、沿途演講濟南慘狀、散發傳單、因之成績較前甘倍往、

▲招商公學 昨日宣傳募捐隊十餘隊、仍至新閘橋北及租界方面有老匯路華德路一帶、繼續工作、募捐所得之成績、較第一日尤爲可觀、聞該校外埠宣傳募捐隊十一人、亦已於昨日抵餘姚工作、

▲民立中學 民立中學學生昨日大部（約千人）出發租界募捐、其餘五六百人、分往青山、羅店、龍華、湖東、青浦、寶山、吳江、盛澤、震澤、崇明等地宣傳募捐、惟在租界持捐募捐者、已有十餘人被捕、該校反日運動委員會聞訊後、立派代表前往交涉、

害眼的聽者

春假時上海南洋中學校長王培孫先生演說云本校學生戴清輝患目疾十年眼目不明百藥無效幸得大壽堂主人劉先生發明之秘方眼藥……一切病人的幸福……地址上海法租界西門路仁吉里二十七號 2762

永安公司大東旅館附設

大東跳舞場

飲食跳舞 人之大欲

▲大菜▼ 海上最考究的場所中西大菜咸極可口

▲跳舞▼ 羅致海上最曼妙的舞女及著名七人團音樂

▲飲品▼ 冷熱飲品莫不美備

場內裝璜別出心裁富麗堂皇 海上之冠

▲不售門劵歡迎參觀 2770

中國國民黨政綱

改良農村組織增進農人生活（對內政策第十條）

制定勞工法改良勞動者之生活狀況保障勞工團體並扶助其發展（對內政策第十一條）

勵行教育普及以全力發展兒童本位之教育整理學制系統增高教育經費並保障其獨立（對內政策第十三條）

一切不平等條約如外人租借地領事裁判權外人管理關稅權以及外人在中國境內行使一切政治的權力足以侵害中國主權者皆當取消重訂雙方平等互尊主權之條約（對外政策第一條）

關於中央及地方之權限採均權主義（對內政策第一條）

中國國民黨上海特別市黨部宣傳部

昨日學生隊出發愈多
被捕者即保釋 地點有限定

計劃募捐

市學聯募委會昨日召集緊急委員會議、到一百餘校三百餘人、該會僉以內外埠募捐辦法時期匆促、計劃未能充分週到、又以募捐應備物件未及供用、諸事掣肘、聞昨日會議後、已詳細計劃妥善、今日九時起繼續各校往領募捐物件及接洽事宜、當不致再抱缺憾、

募捐情形

日昨募捐成績較前更佳、各校往學聯領取竹筒捐簿者絡繹不絕、自晨六時起至下午七時止、工作人員毫未休息、又該會以同學自由至租界募捐頗多、恐發生糾紛、特於租界設指揮機關數處、並派交通糾察多人巡視各馬路、以防意外、聞昨日下午有愛國女學學生二人被捕房帶去、旋經陳匡鋭保釋、另發一函致各校學生會云、據本會糾察隊交通隊及指揮部報告、有少數同學募捐竟在北四川路老靶子路以北一帶募捐、查該地日人甚多、偶一不慎、即生事端、即日起各校同學一律不准在北四川路老靶子路以北一段募捐、其他地段除照本會規定辦法外、一概不得自由行動、

▲暨南大學 暨南大學學生除前日入隊赴無錫工作外、昨日陸續出發者、計寶山區南隊、大場區三隊、大場楊區四隊、南翔區五隊、眞茹區三隊、閘北區八隊（內女子兩隊）由反日運動委員會編輯宣傳物、已用者有人道、抗爭、咆哮、三種、

▲中華藝大 江灣路中華藝大學生會反日宣傳隊課宣傳、前日並分派華數同學赴外埠寶善宣傳、組織有演講文字募捐四隊、在校同學亦每日出發川路寶山路一帶演講並募捐、

▲法政大學 上海法政大學外埠宣傳募捐隊七十餘人、於十七日晨出發松江、演講募捐、晚寄寓該縣圖書館、聞各界助捐者頗踴躍、

▲泉漳中學 體華路泉漳中學全體同學、前日全校分五隊出發至日暉橋高昌廟盧家灣一帶演講、聽者甚多、昨日至龍華西門小東門各處募捐、成績頗佳、並分發該會編印傳單數千張、而尤更調尤受民衆歡迎、

▲日華中學 嘉興路日華中學自十七日起停課三日、全校師生分往虹口閘北租界一帶從事勸募、前昨二日、各隊直至傍晚始返、

▲上海中學 上海中學高中部十七日起分赴湖州募捐宣傳者達百餘人、其餘同學留滬往華界、繼續工作、又組織學生軍籌備委員會、業請劉鳳麟爲教練、每日上午七時至八時全體學生一律受嚴厲之軍事訓練、女同學方面更有救護隊之組織、

▲新民中學 十七日前往當衆演講募捐、隨帶印刷品萬餘張、計有八十餘人、共分八組、其餘年齡較小之學生、均留在本埠工作、

▲光華大學 光華大學學生前日出發赴滬杭路宣傳、約二百餘人、昨日上午八時、該校續有出發赴杭州宣傳、約五十餘人、由會克家傅孝禮二君任指揮、

▲西華德路商聯 西華德路商聯會於昨晚開第十五次委員會、議決組織補界反日暴行委員會分會、推定傅馨庭邱嘉模劉子佩張壽祥爲籌備委員、

蔡公時夫人
遷居法租界

蔡公時夫人郭景鸞女士連日籌辦喪事、極爲忙碌、現因居址偏僻、對於友好各界前往弔唁諸多不便、故決定今日遷往法租界白來尼蒙馬浪路仁吉里二十五號、南京乙已俱樂諸同志發起追悼大會、定期二十日在京舉行、昨已有電請蔡夫人攜帶蔡公遺相赴寧、但須俟李烈鈞回寧、暨滬事籌辦妥貼、恐難如期前往、

基督徒之議案

基督徒濟案後援會、昨日續開會議、到沈嗣莊張仕章等四十餘人、議決如下、（一）代電致國府委員、請恢復民衆運動、（二）從事宣傳、（三）各教堂須組織十人團、（四）贊成男女青年會學生部幹事、到各地組織民衆對日運動、聞沈嗣莊已於前日出發赴湖南、

胡越辭特派員
不滿學總會

學聯會特派員胡越對全國學總會日前通告表示不滿、昨函學總會辭職、

熱誠可風
維昌同人
自動捐一百元

昨日下午江西路六號維昌洋行同人、自願解囊、派人賚送大洋一百元至學聯會、該會頗稱謝之、

冒險調查
行將宣告中外

有西樵白雲老人署號掙掙子者、此次冒險潛赴濟南出事地點調查眞相、歷遭盤查、幾瀕於死、始達目的、將以宣告中外人士、

八巡洋艦
美國調來

前由上海奉派移防華北之美巡洋艦八艘、日前奉斐律賓海軍當局之命令、移駐來滬、已於日前進口、聞不日將招一會議、討論關於長江流域之緊要情形、

張炳文尚犯綁案三

▲倪榮棠 ▲張洪生 ▲葉啓宇

包飯作主大聲疾呼……不承認親戚

老閘捕房中西探員先後在閘北青雲路西寶興路等處破獲綁票匪窟、擒獲綁匪紹興人張炳文相匯泉、通州人李夏坤張廟清高貴周茂官、婦人李梁氏董朱氏周崔氏陳王氏等十名口、救出肉票華美藥房小主徐仁徐義、抄出手槍四支、子彈二十八粒、解送臨時法院訊押、各情已誌本報、昨日午後由法院續訊、即據中西探禀稱、查得被告張炳文、尚犯有擄人勒贖案三起、㈠去年九月九號、在孟納拉路綁架倪榮棠、嗣以三萬元贖出、㈡去年十一月二十三號、在大沽路綁張洪生、張於中途脫險逃歸、㈢去年十二月十二號、在開納路綁葉啓宇、亦當場脫險云云、繼據徐義供、在城內萬竹小學讀書、上月二號下午放學時、我在學校、由前在我家爲包車夫之張廟清(即第四被告)與被告李夏坤、來校騙我兄弟兩人同往四馬路青蓮閣看大烏龜、出校後、廟清與我同乘一黃包車、李夏坤同我哥哥同坐一車、直至匪窟、見張炳文相匯泉坐在該屋內、遂將我兄弟禁閉亭子間內、據彼等言、四馬路正在打仗、青蓮閣等皆已燒去、你父母已逃往嘉興云云、並給我空手槍玩耍、午晚則由相匯泉與李梁氏來將手槍收去、飯由周茂官及周崔氏送來等語、又據倪榮棠供稱、住孟納拉路底、年五十二歲、去年九月九號早七時、我乘坐自備包車出外、經過淡水路、路旁停有汽車一兩、有綁匪三名、各執手槍、將我拖下包車、擄上汽車、朝西駛至麥根路底、至一屋中、即將我禁閉、有二三人與我同睡、復命我寫信至家中、惟索款數目不曾寫明、相隔念餘天、由家中人以三萬元將我贖出、第一被告面似看守者云云、詰之張炳文、對於捕房所控各案、完全承認、惟周茂官周崔氏係開包飯作者、我向其包飯、每客每月七元、送飯係我囑其送者、實與本案風馬牛不相關、完全被我所害、至高貴貴係由我叫其入內、亦與本案無關、詰之相匯泉、亦供認不諱、李夏坤張廟清亦承認騙徐仁徐義至匪窟、李梁氏供係周茂官之親戚、是日至周家、即被拘獲、言至此、周茂官周崔氏即大聲否認李梁氏係伊等親戚、董朱氏供、由張炳文命伊至其家燒飯、否認與張相姘等詞、末由義務律師梁伯華爲被告等辯護之下、完推事即諭本案辯論終結、定期宣判、

瑞陽丸與上海丸互撞

鎗傷工頭之…凶手捕獲

彭金山一名

宜昌路申新第二紗廠打包間工頭黃順東、於十六日晨在廠門首被人開槍擊傷喉部、各情已誌本報、茲經普陀路捕房中西探於前日拘獲是案凶犯湖北人彭金山(即彭元喜)一名、昨晨解送臨時法院、即據探員禀明拘獲被告後、曾經帶至德和醫院、由原告認明、確係當時開槍者、而被告在捕房內、亦已完全承認、因與原告有仇、糾同在逃兩人、意欲暗殺、請求將案改期云、詰之被告供稱、與黃同在申新紗廠作工、因發生意見、由廠中將我調在外面看守工房、對於槍傷原告之事、初不承認、謂在捕房所錄之口供、係遭逼供、繼又供認由在逃之兩人所爲、並延律師到庭代辯、推事核供、諭被告人口還押、候錄取被告人口供再核、

盜跡

暴客光顧悅賓樓

割斷電話線 刦去五千餘

湖北路二百八十九號悅賓樓菜館、前晚十一時十二分、突來盜匪七八名、各執手槍、先將電話線割斷、然後大肆搶掠、當將鈔票三千五百元、現洋二千元、悉數刦取而逸、

包探一拳却盜

手槍落地圖逃 由捕迎頭攔獲

總巡捕房總稽查處包探劉榮根、前晚十時許出外、調查某案畢、返其重慶路三百七十一號寓所、道經大沽路龍門路附近、突有盜匪浦東人錢小弟、將劉探截住、出示手槍、希圖搜刦銀洋、當被劉探用力向錢盜執槍之手猛擊一拳、致手槍落地、錢盜飛奔圖逃、適有五百九十號華捕查見、迎頭攔獲、連同手槍一支、一併帶入老閘捕房、捕頭察得槍中尚有子彈一粒、飭令收押、昨晨解送臨時法院、據探捕投訴前情、要求改期、詰之被告供稱、此項手槍、係在途拾得等詞、推事核供、諭被告押候改期查明再訊、

判決

□三俄人圖刦不遂押西牢

俄國匪徒茄司谷夫郭洛米納哈爾都利墨三人、前晚二點時、在法租界長浜路貝綿鑾路口、攔住華人花阿四、强行搜刦不遂、動手行凶、經探查見拘獲、帶入捕房、昨日解送法公堂、訊據三被告供認圖刦不諱、遂判茄司谷夫郭洛米納兩人、各押西牢一年、哈爾都利罰押十個月、

警報

▲白來尼蒙馬浪路　法新租界白來尼蒙馬浪路明德里三十二號蔣菊卿家前樓轉租與親戚竺明道住居、昨晨七時、突來六盜、從後門進內、兩盜在樓下把守前後門、四盜二執手槍、二持利刀、一擁登樓、將男女人等驅入後面亭子樓內、當被在竺明道房內刦去現鈔票二千餘元、及首飾衣服等共三千九百二十六元、復下樓至蔣之房間內、刦去現洋鈔票三百五十八元、方圈長式手表三只、值洋一百餘元、携贓而逸、

▲自來火行街　向在小北門某米店爲夥之某甲、昨晚七點餘時、在外收得帳洋二百餘元、行經法租界自來火行街、突來盜匪三人、攔住去路、將洋如數搶去而逸、

▲西華德路　昨晨十時、西華德路二千二百六十七號盜刦、損失三十五元、

▲北無錫路　昨晨九時北無錫路二百二十六號、闖入六盜、一人執槍、刦去財物不少、

▲北四川路　昨晚七時、有一盜闖入北四川路一千一百九十四號、刦去二十八元、

▲蓬路　昨晚八點十分、有三盜一執手槍、在蓬路一九六六號搶去七十六元、

▲廣東路　昨晚六時半、廣東路五百五十四號、被盜搶去五十七元、又十時、同路六十六號被刦去四百元、

▲外日暉橋　前夜十一時半、外日暉橋居民劉金山家、突來盜匪八人、均穿藍布衫袴、口操江北音、一盜手持盒子炮、在門口把風、餘盜擁門而進、當被刦去大洋四元、小洋四十二角、並衣物金戒金圈等、約值百餘元、盜等臨走時、開槍二響示威、幸未傷人、

盜匪死不忘錢

家有父母妻妾子女 昨在閘北遊行鎗決

警備司令部定於昨日槍決盜匪孫祥一節、已誌本報、茲悉市公安局接奉電令後、即於昨日上午十時、派警前往將孫祥一犯提同、驗明正身綑綁、由戴局長派督察員陳學堯爲監刑官、並派保安一隊、武裝長警二十名、將該犯押乘汽車、過租界、赴閘北遊行一週、然後解至五區一分所轄境空地上執行槍決、僅發一槍、彈由後腦而入、登時斃命、經監刑官諭令地保殮埋義塚、當該犯在閘北遊行時、向長警稱、姓孫、名樹祥、原籍江蘇淮安、移居興化、家有父母、有一妻一妾、一子一女、父業商、妾住興化、妻住無錫廣豐門外、並請法警代函知照其妻來申收屍、至興化某某尚欠我大洋二百元、請代告我妻往索云云、

同爲一萬

嚇詐案併誌　瑞

▲新惠中守緝未獲　豐絲廠經理曹金司、接到恐嚇信一案、自由市公安局會緝凌子瑞范鶴年後、續接匪函勒索一萬元、約在新惠中交款、又經偵緝隊於前二日派探至新惠中、連候二日夜、並未見人到來接洽、故仍未逮獲、

▲張野樵自投捕房　住居長沙路二百二十號之婦人程氏、因迭接恐嚇信函十八封、索詐一萬元、業經新閘捕房中西探拘獲案犯金茂林張永豐兩名、解送臨時法院研訊之下、供出湖州人張野樵、亦有關係、諭令還押、候緝獲張野樵再核在案、昨晨七時、張得悉已出拘票、故自投捕房、旋即解送臨時法院、據張之代理律師吳麟坤到庭、請求交保、鄒推事諭張押候改期併案解訊、

醜男子宵登處女榻

揭被‧摸索……驚醒了毛弟好夢

阿母聞聲趕來……尙在裏牀

滬西勞勃生路日華紗廠西首、有寶山婦人徐周氏、其女徐毛弟、年甫二十、丰姿不惡、每日在紗廠做工、前日晚間十二時、徐周氏忽出外呼喊高聲到來聲稱、有同居之寧波人周榮良(竹匠)、强姦其女、該警當即拘捕、乃該氏母女所臥之擱樓上、並無周之踪迹、旋在周自已房內將周拘獲、惟周面貌頗爲醜陋、嘴又歪斜、人又短小如孩童、遂拘送六區警所、訊據徐周氏訴稱、十二時後、在睡夢中聞得女兒呼喊聲、乃急披衣走至女兒臥床詢問、追揪帳視之、則見周榮良睡在裏床、我遂大喊云云、又據毛弟稱、夜半時我已睡熟、周忽潛至我床上揭被、與我睡在一頭、正被探摸之時、我已驚醒、乃周將我揪住毆打、我呼母親到來、周尙睡在裏床、母喚巡警、周即逃去、我得幸保清白、要求懲辦云云、質之周榮良供稱、並未强姦毛弟、緣我係二房東、徐周氏爲四房客、因日間二元房租衝突、誣我强姦云云、又據該氏稱、周係借鋪場、並非房東、故區長認該氏母女半夜呼救、不爲無因、遂於昨晨立解地方法院訊辦、

舞女節操

大謂難保　王懷義控曹氏

閘北虬江路三美宮跳舞場舞女王曹氏、近被伊夫王懷義具訴地方法院、控告該氏不守婦道、擅操舞業、潰夫家庭於不顧、並又捲款潛逃於公共租界、別有密窟、節操難保、請求澈究等情、當經法院函各臨時法院、將該氏拘獲、昨日上午解由公堂訊判交法警帶回地方法院收押候訊、

華達巨火

傳訊帳房　鐵箱准發還

法新租界薛華立路華達煙草公司前晚失火、損失十餘萬、各情已誌前報、昨由捕房將該公司帳房王泉法傳至法公堂請訊、該公司由代表農復律師稱、公司經理洪滄亭、現在天津、今托任狀可證、詰之王供、是日商人住居公司內、究係如何起火、不得而知、農律師又稱、是晚恐係烘煙失愼、現今該公司雖保火險十七萬三千兩、然焚燒損失有十萬兩之數、保險公司是否如數賠償、尙在調查中、求請從寬發落外、起火時有鐵箱一只、內有帳簿等物、當時扛入捕房、請令發還、中西官判候商堂諭飭遵、鐵箱一只准予發還、

冰人嘴上的未婚夫

學校畢業　英俊少年

豈知大謬不然

結果是…表哥革職表妹送堂

住法租界安納金路樂義里六號泗陽人莊鴻芝之未婚妻李素珍、上月間私逃出外、與戈登路捕房二〇一三號巡捕衛正康私姘、現爲莊偵知、報告捕房、派探前往將李素珍提至法捕房、昨解公堂、原告莊鴻芝投稱、未婚妻李素珍於上月間、因原籍兵亂、來申住居民人家內、竟於上月間逃出、今既尋獲、請准領回云云、詰之李素珍供、女子在家時、據冰人言、丈夫係學校畢業生、英俊少年、頗具文才、不料來申一見丈夫、乃是目不識丁、粗俗工人、因此氣恨出外、欲赴官廳請求解除婚約、奈因人地生疏、無法起訴、不得已、欲至黃浦畔投浦圖盡、適遇表兄衛正康、勸吾不必投浦、故即隨其至伊寓所同居、現今女子不願隨夫回家等語、又據包探禀稱、前日奉命偕原告至戈登路捕房報告後、由捕頭勒令衛正康將李素珍交出、現該巡捕已經革職云云、中西官判李素珍既不願隨未婚夫同家、准予暫行送堂留養、候傳其父到案再核、

張二受傷殞命

不能怨及車夫

小工江北人張二、二月二號下午二時許、在蘭有九五三四號裝貨汽車路永安紗廠門前階沿石上失足、仆於路旁、適汽車經過、將張碾傷、由捕查見、將張車送醫院、延至前日、傷重身死、昨晨由臨時法院葛推事驗明屍體後、即據屍叔張恒吉供、與死者同做小工、當時實因其姪自已不愼、不能怨及汽車夫云云、推事遂諭驗明已死張二、委係生前被汽車碾傷身死、着屍叔領埋、

賣輪案續審

王作詳振振有詞

住居西武昌路仁德里五五四號之李光勳、延律師在臨時法院以刑事狀訴王作祥將重慶朋友輪船公司價值十三四萬兩之昌大輪船盜賣、僅得價三萬兩一案、昨日續訊、據王供稱、伊乃朋友輪船公司股東之一、該公司先買昌大輪船之時、因用煤過多、而噸位極少、故不能多裝貨物、後被軍隊扣用、迨至放回、而船內爐鍋釘鋼板等件皆缺少、腐爛不能行駛、如欲修復、須費四五萬兩、但公司因生涯不佳、所欠債務甚鉅、無力修理、遂有出賣之議、各股東在上海曾會議二次、決將該輪出賣、由我經手、賣與楊俊生、因船已破壞不堪、故祇得價三萬兩、除還去債務二萬兩外、所餘一萬兩、已匯往重慶總公司、推我之[illegible]款二千餘兩、尙未扣除等詞、推事核供、諭改期再訊、

火警

▲曲尺灣　昨日下午四時二十分、滬南曲尺灣二十五號陳振發所開之養和堂藥材店、後面堆藥棧突然起火、登時冒穿屋頂、當經各區救火會驅車到來救熄、計焚去堆藥棧一間、王姓樓房一間、

▲斜橋南　昨日下午五時〇十分、斜橋南面寶善公所之側、堆柴荒地上柴堆內、不知如何起火、當經各區救火車到場灌澆、不一刻即熄、

▲鄭家木橋街　今晨一時半、法租界鄭家木橋街共舞台附近某姓家失火、旋即救熄、

三餘堂張姓遭殃

再誌馬橋之匪

滬南馬橋鄉匪徒放火殺人、已誌昨報、茲悉該匪於十六日深夜、集衆二十餘名、至該鄉富戶三餘堂張姓家、撞門入內後、先將張宅男女大小捆綁、閉入小室、由一匪演說三餘堂張氏平時壓迫農民、重利盤剝、爲富不仁、於是號令羽黨、分入張姓各房間搜查、翻箱倒篋、祇取銀洋首飾、衣服等物、仍置箱內、安放原處、旋至東首放火、計燒毁張氏新宅一所、計房屋二十二間、燒死張姓病人一名、及馬橋鄉團警聞警趕到、該匪即向東竄逃、經過各村、雖抛擲引火之油燭等物、幸均未成災、

形形色色

察破僞(票)

蘇州人李宗保、前晚九時許、持五元之僞鈔票一張、至界路八百二十三號大生祥煙紙店兌換、被店夥察破、喚由崗捕將其拘入匯司捕房、昨晨解院、據被告供稱、在小東門內美華洋貨店爲夥、是項鈔票、係店中售貨收下、實不知係僞造求宥、推事核供、判李處罰金二十元、

女孩待領

六區二所前晚在徐家匯路查得迷路女孩一口、十四歲、名陸三寶、城隍南翔人、現住閘北、在白皮絲廠做工、前晚同母親至大世界遊玩、在影戲場內走散等語、該所派警至閘北領飛、亦無着落、乃令寄留所內、候該家屬認領、

老婦倒斃

二十二舖地甲金啓仁、昨投地方法院報稱、老西門口今晨倒斃無名女屍一口、年約五十餘歲、身穿藍布衣服、查無家屬、請求相驗、當經派員到場、驗明該屍委係急病而死、着由堂收殮、發貼候領、

氣象

徐家匯天文台昨日報告云、夜間之雲、今晨已散、東風、氣壓高而穩、溫度最高七十七度、最低五十一度、預測今日大晴、沿海有霧氣、本地東風、他處不一、

來函

逕啓者閱昨日貴報形形色色欄援打車夫一則殊屬失實事緣本月十五號敝行屠宰李寶如等小車夫裝載羊只運入法租界宰牲場宰售[illegible]車夫有意惰工敝行令其[illegible]裝運該李寶如等不但不服且口出[illegible]恃衆動武將敝人毆打敝人爲自衛起見自應抵拒旋由巡捕到來將該李寶如等三人及敝人帶入警署轉解法院經推事審訊數語即將兩造釋放並無涉及死羊情事相應函請更正以昭核實此致時報館台鑒　隆記羊行姜阿二啓

國貨一覽 (續三)

農工商局邇爲應付目前急需及謀永久提倡國貨起見、爰有國貨一覽表之編制、該項表册目前行將編竣、茲將編就一部分先行披露、以供國人參考、

▲紡織工業門　呢絨布疋類

品名	商標	廠名	廠址
布	美人	中華實業布廠	製造局路
絲光布絲光線呢	國	振華仁記染織廠	第一中興路第二共和路
光嗶嘰充毛呢中山呢毛巾布	雙童五子	啓明染織廠	製造局路
線毯木紗	金華	上海第一織造廠	東有恒路鄧脫路口
花呢		振華布廠	貝勒路
厚薄帆布共十餘種	金鐘	三民帆布織造廠	引翔鄉金家庵路九五七號
各種厚薄棉帆布	僧帽	華成機織帆布廠	岳州路二百十六號
絲光線呢嗶嘰人造絲格子布	單鳳	鴻裕染織廠	西門唐家灣
各種條格布	雙鐘	新華棉織廠	亞爾培路西沈家浜二號
毛巾呢羣東呢		華東織造廠	閘北川公路三十號
充直貢嗶嘰呢條格布	紅□夢	元通布廠	茄勒路十一號
絨布	紅星 軍艦 虎牌 吉字 飛艇 猴 鏈鐘	振興棉織廠	江灣路
絲光布疋	孔雀 四喜 五子 七子 九子 百鹿	達豐染織股份有限公司	曹家渡北岸
嘛布嗶嘰線呢		廣德織布廠	斜橋西局門樓安樂里
紗線綫絨領巾	雙魚 三鹿	南洋織造廠	白爾路嘉平里
本廠布		錦生布廠	貝勒路康悌路南
線呢絲光布疋 沖嗶嘰 各種	月宮	大森染織廠	浦東董家渡
十字布 斜紋 直貢呢 嗶嘰 夕法	獨立全球	勒德榮記織造廠	浦東爛泥渡
實緊帶		勝美織帶廠	林蔭路林蔭里口
本廠布		有安布廠	打鐵浜白爾路當里
本廠布		介恒布廠	廈西路松蔭里三號

今日江灣賽馬之預測

▲第一次(五法郎) 一●殺來爵退的扶Presentative 二●地聽好司The Tin Horse 三●雞美蘭Netherland

▲第二次(五法郎) 一●南米改勳Navigation 二●司熏夫爾脫Swiffoo 三●雷賺末南Ready Money

▲第三次(一里) 一●坎拿定Canadian 二●客薩克Cossack 三●軋蘭葛落克Glen Fallock

▲第四次(四分之三里) 一●司保此門尤寧Sportsmen Union 二●亞而勿林Old Friend 三●脫爾挪脫True Knight

▲第五次(一里又四分之一) 一●潑糊Doowoo 二●來脫落魄的扶Interruptive 三●軋倫康搜Grand Concert

▲第六次(一里半) 一●阿立改脫Alligator 二●潑令司騰Princedom 三●網脫白蘭克Mount Blanc

▲第七次(九法郎) 一●勃立生Brison 二●果而康英Gold Coin 三●拍脫Pat

▲第八次(一里又四分之一) 一●網拿潑林Monoplane 二●達爾福克司Desert Fox 三●倍倍浪銀潑雷音Babylonian Plane

▲第九次(一里) 一●衣來克勳衣扶Election Eve 二●開司潑洛夫Kiss-Proof 三●反對拉倫Fatty Lion

▲第十次(一里) 一●老孫而掘雷根Royal Dragoon 二●果而喜而Gold Shield 三●潑納立司脫Journalist

▲第十一次(一里半) 一●蘇州Soochow 二●脫來臺克Trade Mark 三●卻明愛司存Charming Ostent

瘋癱骨痛血有毒

梅毒經久不治。毒菌潛入血液。而成瘋癱骨痛。故根本治法。必宜淸血中之毒。本藥房發行「哈蘭士內服六零六」淸血解毒。惟一聖藥。凡積血毒釀成之全身瘋癱四肢痳木背瘋膝瘋筋骨牽痛等一切瘋症服之。立見全愈

哈蘭士外搽六零六藥膏搽敷皮膚上大小瘡癩拔毒生肌立見收口每盒一元樣盒二角

每瓶洋一元七角五分

上海四馬路中市

太和大藥房總發行　各埠藥房均有出售

九牛牌 二虎牌 肥田粉 招請經理

本行中國首創發售泰西名廠出品九牛牌二虎牌肥田粉多年牌子最老貨質唯一滋養力保證充足用於各種五穀植物發育速旺農產豐收已用各農人成稱功效偉大名馳遐邇今因普及便利農人起見招請經理倘有各縣各埠各鎮各鄉之商店願爲經理批發者請投函本行接洽業宏利鉅幸勿失之交臂仿單章程承索即寄

上海界路一七二號泰豐行啓　電話北四五二

滄浪亭浴室

廿週紀念　重行開幕

特點　注意衛生　房屋寬敞　浴客高尙　用具潔淨　待客週到　不虞染毒

本室開創於宣統元年歷史久遠[illegible]

附告　夏歷三月二十四日開幕　顧客每位並贈浴券一紙　價目仍照原數

何玉書談話

無錫情形最壞 江陰較佳

回寧後再出巡視

江蘇農礦廳長何玉書、擬於明日（二十）回寧、閱十日後再出巡視各縣、昨據何氏言、巡視一縣、至少須一個星期、故偏察江南各縣、恐非半年不能完畢、此次所巡視之無錫江陰嘉定三縣中、無錫情形較壞、江陰較佳、所到之地、每囑該地人直陳一切、故對於人民生活痛苦情形、得悉不少

草棚內共黨三名

拘解偵緝總區

共黨之鹽城人唐鏡[illegible]徐卞壽海（即大三子）揚州人范玉寶等三名、前日被警備司令部偵緝區閘北分區劉區長偵悉匿跡於胡家木橋香煙橋大綸絲廠附近草棚內、遂率探鮑[illegible]湘卜金西章鏡青王當錦徐鳳山等、於昨晨六時捕獲、轉解西門總區訊辦、

印花新稅再請緩辦

各省商聯會昨又具呈國民政府、請念商民艱難、毅然通令部省暫照舊稅法施行、新稅法暫緩舉辦、

「馬振華」公演盛況

大中華百合公司攝製之「馬振華」新片、自十七日在中央公映、賣座極佳、日夜二場、樓上下均告滿座、第一場未完、第二場之觀客、已呆聚[illegible]、因無座席可得、皆在走廊中等候、[illegible]

電政總局招考書記

交通部電政總局、現招考書記若干人、月薪自三十元至四十元、凡願應試者、須寫書端正、字[illegible]鐘靈秀、限於本月三十日以前、用白紙小楷[illegible]百字、註明姓名住址、逕寄本埠[illegible]該總局、合則復函通知、再行定期考試、

商場行市

匣續疲拆稍緊

▲洋釐 昨（十八日）即夏歷三月二十九日、滬市洋釐續趨疲、早市做開七錢二分四釐八七五、較上日小去二五、午市七錢二分三釐半、比前天續減一釐半、市場交易尚覺不少、匯價因存底豐足、需戶不寂、致難向上、藥中做開劃頭各款一百數十萬、鈔票新幣等計有十餘萬、銀行互市四五十萬、客帮津漢兩大及江浙內地等處去貨似暢、約計百萬之譜、寧杭兩廠裝到四十八萬、

▲輔幣 市況大致小、早市江角六錢三分一釐半、較前日加二釐、午市六錢三分、比上日復小二釐、變早市五錢九分八釐、增二釐、至午市回平、仍與上日相同、計五錢九分六釐七五、成交十萬左右、乃拆兌行情殆因釐降毫大、遂趨下游、計早市一千二百十二角一分、比上日小兩角半、午市一千二百十二角四分、亦減二角六分、

▲銅元 縮長一千文、計四百二千、蓋需戶較多之故、做開三四萬串、衣牌早市二千九百十四文、大六文、午市二千九百○八文、加一文、角坯同為二百四十文、升一文、貼水則減一文、計五十一文、

▲銀拆 昨各銀行收解似乎[illegible]各莊收解貨票要匯各款八九百萬、[illegible]鼠利平、後得見緊、早市轉銀拆一錢、銀行掛牌四分、午市[illegible]

滬市外匯大鬆

昨本埠外匯挂牌、自爲開勿動、惟至[illegible]

內匯和平

昨十八日華商銀行公會報告、各省匯市尚屬和平、僅漢口見跌、青島則漲、其餘勿更、計漢口銀匯一千〇卅五兩、小去二兩、洋匯一千〇十五元、減一元、青島一千〇十五元、漲二元、北京銀匯現爲一千〇六十三兩五錢、洋匯一千〇卅元半、天津銀匯一千〇七十一兩五錢、洋匯一千〇念元、又中行撥天津來電、已漲六二五、計一千〇七十一兩二錢五、

大條均長

昨（星期五）接倫敦來電、大條銀近期念七辨士六二五、遠期念七辨士四三七五、均長一二五、歐市甚平、中印買進、花旗賣出、賣戶躊躇、美銀價長[illegible]、五月份三十九兩、六月份三十八[illegible]

標金又猛跌

昨（十八日）標金跌風又猛、早開暨一跌三四兩、蓋大條回長、匯兌勿更、大戶賣出、人心虛也、有一兩餘之盤旋、午時見降二兩餘、已退進四十兩之內、午後初降一兩、後加二兩、時局緊張、人心終難看好、同業中供過於求、[illegible]

公債猛跌

昨（十八日）公債期貨市況上午仍屬平淡、並無甚大之進出、約計七十餘萬交易、但後市因價格暴落、變動殊烈、而各方交易亦陡轉湧旺、成交幾達二百萬元、總計全日成交數為二百七十六萬元、中分七長五月期七十七萬五千元、六月期八十四萬五千元、整六五月期四十六萬元、六月期六十八萬元、現貨市面依然不振、前市開出二元三千元、及整六四千餘元、下午二元交易稍多、計成交六萬六千八百元、其他均無交易、然驗理各債市價變動情形、上午平穩、而後市暴落、綱勢判若天淵、蓋在最初開出、除整六本月較前日好起半元許、其他一律與前日相彷、漫雖略緊、亦殊綏穩、迨下午開出、形勢陡變、市上賣氣充溢、各種均見傾跌、[illegible]最低時七長各月及整六近期、疏跌達二元半、惟收盤時買方人氣亦略活動、價復稍回好、結果均較前日跌去一元半左右、整六本月期小八角許、[illegible]茲分述於下、

▲七年長期 七長現貨無市、五月期上午出入於六元左右、而後市陡降、由元半跌至七十三元九角、比上午跌去一元九角、較前日亦降一元八角半、六月期初亦在五元之間、下午開出最低、曾至二元六角、收盤復回至七十三元四角、比前日跌下一元四角五分、

吳淞之「衛生運動」

六月一日舉行

紅十字會吳淞分會主任董鶯人君、會同朱水澄·劉友桐·吳淞商會會長鮑子京·鄭樹珊、及邑紳張玉墀·董夢一·趙思均·黃鑄新·張賛石·俞保鄭等、發起衛生運動、定於六月一日舉行

浙省縣長考察團過滬

浙江省政府此次考取縣長三十二人、分四組派往各縣考察、其考察會稽道屬之第二組[illegible]·朱懋誠·吳宗震·吳鑑·張玉麟·[illegible]·劉健·鮑思信等八人、昨日由杭來滬、擬於今日乘輪赴甬、記者晤該組組長鮑君思信、據云、此行規定考察寧波·定海·臨海·天台·新昌·紹興等六縣、預計路程十四天、考察期間一月、須一月半後回杭、

稽查員不法

向鄉下人勒捐 上司覺察否？

稻柴船戶劉伸照、販柴來申、停泊南碼頭、將柴貨銷於該處宏興柴行、已完納浦江船隻統捐一元二角、不料空船駛回時、道經洋涇港、又爲該段船隻統捐稽查員查見、令其照納捐款、劉即出示收證、乃竟不允、將其船上棉被兩條挾之以去、迫令補繳捐資放贖、劉情急無奈、訴知柴業公所代表、派人前往交涉、亦知理屈、即將棉被二條送還、

市公安局換一秘書

市公安局秘書劉澧鍾辭職、另委俞鴻潤接辦、

正誼社歡迎新社員

今日日夜串演新劇

正誼社爲上海著名票房之一、今日假座寧波旅滬同鄉會、開歡迎新社員大會、並煩劇務部諸君日夜串演京劇、日戲爲貝仰九之胭脂虎、蕭仲濤徐志良之上天台、[illegible]

紀念陳英士開會

昨日陳英士君逝世十二週紀念、市黨指委會工整委會等均開紀念會、

公安局獎出力偵探

市公安局[illegible]局長以五區三科長麥加里破獲共黨廖家鳴等七名、偵探馬如龍奮勇擒賊、洵堪嘉尚、各記功一次、

百星菜社今日開幕

靶子路福生路口百星菜社新近裝修大理石門面、四壁新漆、作蔚藍色、立柱嵌琉璃、電光下閃閃耀人、中西菜俱備、爲價既廉、味又極美、歷經創辦人及邀請各界嘗試、洵堪推爲滬北第一、郇廚已定今日開幕、預料佳賓蒞止、生涯定卜鼎盛也、

新新鞋部新出軍靴

新新公司鞋部、新製中國學生軍軍用皮靴、取價既廉、複能經久不壞、如以團體名義定製、則尤較便宜、

李秋君女士潤格

每尺十元四尺爲止 條幅減半 尺頁扇面每件五元 山水花卉人物同例 點景工細加倍 刻石每字二元

收件處上海中德路八十號李宅各大箋扇莊及時報館 2633

紗市參差

▲現紗 [illegible]

棉市回好

昨（十八日）紐約棉市以氣候不佳、[illegible]

▲整理六釐 ▲二五庫券 [illegible]

市價一覽

◉國外匯票 ◉各國票價 ◉國內匯兌 ◉金市 ◉銀洋錢市 ◉無錫金市 ◉無錫錢市 [illegible]

上海華商證券交易所

上海華商紗布交易所

上海證券物品交易所

◉紐約棉市 ◉孟買棉市 ◉大阪三品紗 ◉滬南米市 ◉滬北米市 ◉無錫米市 ◉無錫雜糧市 ◉油豆餅 ◉大連油豆餅電 [illegible]

滬杭火車表

[illegible]

船期

▲進口輪船報告 ▲出口輪船報告 ▲寧波班 ▲長江班

外洋輪船報告

▲青島大連班 ▲神戶長崎班 ▲意國郵船班 ▲孟買班 ▲香港小呂宋班 ▲溫哥武班 ▲世界班 ▲呂宋爪哇班 ▲德國亨寶班 ▲法國馬賽班 ▲英國倫敦班 ▲西雅圖班 ▲舊金山班 ▲北洋班 ▲南華班 ▲溫州班 ▲福州班 ▲通州揚州班 ▲穿山定海班 ▲崇海班 ▲定海石浦海門班

[illegible]

大舞台 三馬路 ▲日戲 三鐵公雞 本策跑城 徐田錯 花 ▲夜戲 四國 鎮 高賛

上海舞台 四馬路口 ▲日戲 捉放曹 古城相會 女起解 黃鶴樓 ▲夜戲 頭本 二本 金扇 穿寶 恨

第一台 四馬路中 ▲日戲 文昭關 宋江哭城 全本馬義救主 ▲夜戲 金鎖記 全本高登 拿砂井

法界共舞臺 男女合演 准於四月初六夜開演京戲

共和影戲院 西門方浜橋 今天日夜開映 情天遺恨

中華大戲院 法大馬路吉祥街口 今天日夜開演 古宮魔影

北京大戲院 北京路貴州路口 今天三次開演 巴黎夜來香

百星大戲院 老靶子路福生路口 今天日夜開演 情天戰雲

通俗大戲院 大東門小南門 今天日夜開演 風流少奶奶

虹口大戲院 虹口乍浦路 今天日夜開演 情之犧牲

夏令配克大戲院 靜安寺路 今天日夜開演 愛姆敦

恩派亞大戲院 法租界霞飛路八仙橋 今天日夜開演 新茶花女

萬國大戲院 今天日夜開演 柳暗花明

中央大戲院 今天日夜開演 馬振華 及汪世昌之死新劇

新中央大戲院 北四川路海寧路口 今天日夜開演 紅蓮寺

卡德大戲院 新閘路卡德路口 今天日夜開演 兒女英雄

世界大戲院 今天日夜開演 獅子樓

奧迪安大戲院 北四川路 今天日夜開演 皇后夢

上海大戲院 北四川路 今天日夜開演 馬戲

東華大戲院 法租界霞飛路 今天日夜開演 楊花劫

卡爾登大戲院 靜安寺路派克路 今天日夜開演 魔窟孤鴻 山德郎